京城日報 夕刊

購讀料 一ヶ月 … 廣告料 …
發行兼編輯人 泥谷良次郎
印刷人 小川三之介
發行所 京城太平通一丁目 合資會社京城日報社
電話光（長）四三番 振替京城三〇〇番

民衆的倶樂部 設立

染色講習會

自動車定期檢査

人件費は約二割減少

缺員補充を見合せ已むを得ざれば人員の淘汰に依り捻出する模樣

然し俸給引下は行はぬ

【東京電報】行財政整理の結果各省の人件費は約二割減少せらるべしと云ふが現在の判任官の俸給の如き定員を百人とすれば八十人を任命し二十人分の俸給は賞與等に流用し缺員の如きは定員を半數とし一更に支給する如く極めて潤給の狀態にあるを以て之を改俸するが如きは困難にて若し減俸するとせば不足の程額をも要するので財政整理の爲め人件費は減少するも減俸せず缺員の補充を見合せ已むを得ざれば人員の淘汰により捻出する模樣である

憲政側樂觀す

整理案は結局原案に大差なきものに纏るだらうと

【東京電報】高橋、犬養、横田三大臣は行財政整理內閣委員會に對し整理の根本方針に就き通產反對意見をもち政府案の通過に一抹の暗影を投じたが漸く閣議は圓滑に纏まり得る程度に諒解が出來たので憲政會側にては假令閣僚間に物議あればとて結局は原案に大差なきものに纏まるものと樂觀してゐる

農林省獨立實現か

拓殖務省の新設は結局後廻し

【東京電報】行政、財政整理を行ふを目標として整理委員の原案に現れて居ない農林省及び拓殖務省の新設が閣議の問題となり高橋農相を初めその他閣僚に於ても主張されて居るがその經過に依つて見ると農林省の獨立は愈確定し三派協定案に示され居るのみならず農村振興は一般國民の輿論にて同時に將來の國家經濟上重大意義をもつものであるとの理由の下に閣僚の意嚮はほゞ今回の整理案と共に實現せしむ可きことに赴きつゝあるもので二三日中には形勢も確定する筈で一方拓殖務省の新設は結局後廻しとなる形勢である。

陸軍側減師案

今日閣僚に配布

【東京電報】行財政整理閣議では陸軍縮問題が協議されてゐるが其の內容は陸軍側の整理委員會にて作成した案によつてゐるもので只具體的の協議には入らなかつたが二十九日の閣議には宇垣陸相から陸軍省案を各閣僚に配布する筈であると

軍備の整理改善は

必要であるが縮小には反對

大會に於ける床次總裁の演說

【青森電報】政友本黨東北大會に於ける床次總裁の演說要項左の如し
國防問題に就ては帝國の國際的地位に顧み軍備の整理改善は之を必要となすが單なる縮小は反對である、行財政の整理は之を以て徹底的に斷行するとならば寧ろ玉石共に碎くの勇斷が欲しい之は單り我々許りでなく世間も又左樣に期待するものと思ふ社會問題に就ては我々は社會制度の改革には漸を追うて進むべきものと考へてゐる現今の社會組織も其來る所に夫々根底があるから容易くは排斥すべきものでない外交問題は國際正義の信念に依り世界の平和を確保し殊に東洋に關して起る問題に對しては公正的立場を以て之に當り解決せねばならぬと言ふが吾れ〱の本領である

決議

一、外交の刷新を期す
二、農村の振興產業發展を期す
三、鐵道の普及及その他通信交通機關の整備を期す
四、治水の完成港灣の修築を期す
五、教育の普及義務教育費の國庫負擔額の增加を期す
六、自治權の擴張を期す

政友本黨聯合大會

青森市に於て盛大に開かる

【青森電報】政友本黨東北聯合大會は二十八日正午より青森市歌舞伎座に於て開會床次總裁始め元田、中橋、杉田、吉植等各幹部

奉軍熱河爆擊

航空軍を朝陽に移動せしめて

【奉天電報】二十七日第二軍司令部張學良氏より鎭宣縣に設けてあつた航空隊を十六日から朝陽に移動せしめて熱河の爆擊に着手する筈の電報があつた

張氏兵二萬を募る

百戶毎に壯丁一名を出すやう省長より各縣知事に命令す

【奉天電報】張作霖氏は奉軍の兵力を增加するため强制的に兵士二萬人を募集することに決定し王奉天省長より各縣知事に各市町村より百戶毎に壯丁一名を出す樣命令した

十家子を占む

【奉天電報】總司令部着電に依れば奉軍の旅長の率ゆる一隊は十家子（凌源を去る西南百支里の地點）に於て步騎砲聯合の約八百の敵と

浙軍の總攻擊

三路に分れて

【上海二十八日發電】浙江の攻擊軍は三路に分れ第一路は嘉定より太倉に向ひ第二路は瀏河より崑山に第三路は瀏浦より寶陽港に向ふべく攻擊準備全くなり總攻擊命令の下るを待ちつゝあり

我が讓步的態度にカ氏大いに滿足す

日本側最初の具體的條項を基礎とせるものを提案

【北京二十八日發電】芳澤公使は二十七日露國政府よりの回訓に接し露國代表カラハン氏に會見の機會を求め同日午後六時三十分より日本公使館に於て會議の再會をなしたことは既報の通りであるが會議の經過に就て聞くに芳澤公使は先づ從來會議の經緯を概述し而して第一に存在條約の效力の議題を後廻しとして先づ北京協定附屬文書に規定すべき利權を原則的條項に基き得る草案を提議した右草案の內容は日本側最初の具體的條項十ケ條を基礎とせるものなるも其形式に於ては出來得る限り露國側の希望を入れて起草したものであつて一定地域內の油田及炭坑の採掘權を一定期間日本に附與し之が採掘に必要なる一切の設備を許すと同時に種々の制限を加へざる事を要求せる僅に一ケ條の原則的條項である而して之に關する細目的規定は他日の利權協約に讓る事を承認した之に對しカラハン氏は去る八月以來會議は幾多の迂餘曲折を經たけれども漸く日本側が露國の立場を認めて妥協的態度に出た事に對し大いに滿足の意を表し同八時散會し次回は二十九日午前十時開會し右利權の原則的條項に關する討議を繼續する筈であるが去る二十一日以來全く絕望狀態にあつた日露會議は此會商に依つて漸次に緩和し前途に一縷の光明を認めるに至つた

緊急事業は遂行するが萬事は中央政府と打合せて決めると……下岡總監語る

【釜山支局特電】下岡政務總監は小河秘書官其他を帶同廿八日午後八時十分着の列車で來釜多數官民の出迎へを受けホテルに休憩の上九時三十分出帆の連絡船で東上の途に就いたがホテルに於て語る
行政財政の整理に就ては中央政府の整理方針に則りそれ〱計畫は立てたが未だ中央政府より確立した命令がないので發表するまでの時機に達しては居ない從つて部局廢止などに就ても具體的に發表することを得ないと同時に又整理豫定など數字上の問題は言明することが出來ない補給金問題は何とかして本年通りに是非共認容して貰はなければ困ると思つてゐるから中央政府に交涉する積りである中央政府の非常緊縮方針に依り新規の事業計畫は全部見合せるなどのことはない、水利事業を起して灌漑の便を計り地方產業の發達を計らうとする事業は遂行する積りであるが之に要する事業資金に就ては內鮮共に依るか外債を輸入するかは未だ具體的に決定はして居らぬが內外債を問はず低利の資金を得ることが必要である鐵道の直營問題に就ては是亦何等決定した方針もなく未だ何とも考へてはゐないが孰れ東上の上中央政府と打合せをなす心算である夫れ以外は概ね整理に屬するのみであるが私鐵に對する補給金問題に就ては勿論內地の比例に準ずべきではあるが朝鮮の如きは內地とは自ら其狀況を異にしてゐるが故に必ずしも內地の例を以て論ずべきものでもあるまいと思ふ支那の內亂に依つて不逞鮮人が鮮內に這入る等との事實は未だ聞いては居らぬが直隸軍が山東省邊りまで雪崩込んで來た時はそれは大いに考へなくてはならない從つて此場合に處する警備だけは既に講じてゐるが此の內亂は餘り大きくはなるまいと思つてゐる

補給金は本年度と同樣に

是非貰はねばならぬ

草間財務局長談

草間財務局長は三十日林司計課長を帶同して東上する事となるが豫算に關して財務局長は左の如く語る
豫算に關しては未だ何事も語れない、鐵道補給金問題は來年度より附帶契約が無くなり本契約に戾ることは理論上當然であるが本契約に依る納付金額を算出するには從來の如く簡單に行くものではない數字は詳ふことを憚るが補給金の一千五百萬圓は內地と事情を異にしてゐるのであるから極力受入るゝ樣に努力せねばならぬ、公債打切の代りに本年度一千萬圓を繰延されたのは本年限りであらうが行政整理の必要も斯かる狀態だからある程度迄は公債事業を全部打切る事は來年度とて出來難い事であるし新規事業とても當然增加する經費や緊急止むを得ざるものもあるし要するに何分未だ豫算だけで交涉するのであるから豫算として作りあげるのは一ケ月程して調査の際である云々

海事行政統一問題

事實上の統一を企畫し尙ほ官制改正に就き愼重考慮中

海事行政に關しては遞信、殖產、警務、土木、鐵道の各局部若くは陸海軍當局に依つて事務を分轄されてゐるが此等事項たる船舶出入に關する諸般の取締或は營業者の旅行手續き其他一般施設事項等の廣き狀況に亘つて規定され其間頗る複雜なものがあつて殊に監督官廳が分立されてゐるので當業者は幾多の不利不便を忍ばねばならぬ狀態にあつて而も一般に對する全責任を負ふべき機關なきを以て自ら經營區々に亘り從つて海事行政の徹底を缺く嫌があり之に依る一般民衆に及ぼす打擊は決して少くない又國家經濟の見地に於ても例へば船舶監督の事務檢查等官廳は各個に小汽船を運用し又同一船舶に對し數人の官吏を派遣せる處であつた如きは經費の點に於て頗る不利な狀況にあるが以上は何れも現行制度の缺陷に基くものであるので民間側に於ては海運協會等の團體に依つて海事行政の統一を企畫したが未だ實現に至らず希望を陳情する處があつたが未だ實現に至らずと雖も朝鮮に於ける海事行政の統一は急務とする所であつたので總督府は整理に伴つては此の方針に基き機關を編成する處あり更に進んで行政の刷新を計る事業の共通利用の能率を增進すべく先づ差當り事務の統一を企畫し其他官制の改正に付ては愼重考慮中にあるが從來は地方の繁榮にのみ重きをなすの傾きがあつて海運又は港灣に對する利便に就ては充分顧みられざる嫌ひがあつたので之に就ても內地の如く船舶業者或は貿易業者等の直接利害關係者を網羅した地方委員會の制度を設けらるべく計畫されてゐるが何れとも未だ時期の問題と迄には進んでゐないとするも漸次具體化するであらう（海事當局談）

治警第十七條撤廢

勞働組合法を制定の上で

【東京電報】內務省參事官會議で審議中の勞働組合法は一通り審議を終つたので次回から勞働爭議調停法の審議に移る筈で制定の上は治安警察法第十七條は撤廢すると

辭令

殖產局長 西村保吉
咸鏡北道及咸鏡南道へ出張を命ず
平安南道知事 米田甚太郞
咸鏡北道へ出張を命ず（二十七日附）
朝鮮公立實業學校教諭 平野吉三郞
大正十三年度施行小學校及普通學校教員試驗臨時委員を命ず（二十九日附）
總督府道屬 徐鎬昌
任總督府郡守 敍高等官八等
全羅南道谷城郡在勤を命ず
總督府郡守 崔亨昱
依願免本官（二十七日附）

特殊通信日附印

北鮮聯絡地方物產共進會記念の爲め左の通り特殊通信日附印を使用する旨三十日告示さる

一、使用局名 北鮮聯絡地方物產共進會內淸津郵便局臨時出張所
一、使用期間 大正十三年十月一日より同月十九日迄
一、使用方法 料金を完納したる書狀（無封の書狀を除く）及郵便葉書の引受消印に使用す但し郵便種類差出以外の郵便物—其の希望を以て淸津郵便局臨時出張所に差出したるものに限る料金を完納したる郵便物記念消印の需に應ず

公會弘告

◇總督尾崎氏招待

總督は來る十月二日入城の豫定である尾崎行雄氏を主賓に同伴の細田氏及朝鮮協會大喜多氏大垣丈夫氏を陪賓として更に主人側として秘書官、三矢警務局長長野學務局長大塚內務局長等を三日午後零時半より官邸に招待午餐會を開くと

商品量目檢查成績

最近六箇月間に京畿道管內警察官及度量衡取締官吏に於て商品の量目檢查を實施した總件數は八千四十件で其內主要食料品に就ては左の如き成績であった

	檢查件數	一割以內不足	二割以內不足
穀類	二、三四七	一二八	二
砂糖	九六九	一〇五	ナシ
味噌	一五七	六	ナシ
肉類	六二一	四三	一
蔬菜	四一八	一二	六

東拓製粉試驗所賣却問題

【東京電報】東拓製粉試驗所の賣却問題に付き會社側の說明に依ると大豆の增產を精製する研究が完成した時は事實であるが今後は之を工業化し利用法を調査して販賣の途を講じなくてはならぬが東拓と他の金融關係の外に右の如き事業を直接行ふ事は出來ないから今回は交涉中であり屋井氏とは關係はないが目下交涉中であり其間少しも疑惑を生ずべき理由はないと言つてゐる

內務部長會議

十月三日より六日まで開催

各道內務部長會議は來る十月三日より六日迄第一會議室に於て內務局長統裁の下に左の日程により開催すると
▲十月三日（第一日）午前總督及總監訓示、指示午後指示
▲十月四日（第二日）午前指示、午後指示打合
▲十月六日（第三日）打合
一、指示打合事項は主務局部長より說明を爲すこと
二、各局部長其他關係職員列席のこと

警察部長異動

總督府道事務官 竹內健郞
慶尙北道警察部長を命ず
同 富永一二
平安北道警察部長を命ず

下院議員鮮滿視察團員變更

下院議員鮮滿視察團員十六名は來る十月四日入城する筈であるが二十七日東京發電に依ると一行中の五氏は不參となり代りに三氏が加はる事となり總數は變更なく十六名であると

渤海艦隊

愈々出動せん

【天津二十八日發電】軍部打合せの爲め上京中の渤海艦隊司令溫樹德氏は二十七日當地に赴いた結果渤海艦隊出動の準備と聞らる

公正政務調查

內外問題に對し

【東京電報】貴族院公正會では二十九日午後常務委員會を開き九日極東政策調查會で當面の外交問題と日第三分科會で治水港灣道路事業と行財政整理三十日行財整理調查會と同問題の順序で政務調查會を開き態度を決する筈

交易所復活か

戰爭を機會に

【奉天電報】張作霖氏は曩に交易所の閉鎖を命じた處其後內外の攻擊甚だしく之を復活するの意あり唯其口實と時期を待つて居つた處今度の戰爭となり金票を買入れんとするも其機關なく非常に困惑し爲に之を復活せしむる意嚮であると

吳氏日本に借款を申込まん

廿一ヶ條々約の承認と滿洲に於ける利權提供を交換條件に

【北京二十八日發電】交通部系の傳ふる所に依れば吳佩孚氏は汪榮寶を日本に派遣し借款交涉を爲さしむると同時に直隸派を援助して貰へるならば二十一箇條々約を承認し滿洲に於ける利權を提供するとの交換條件にて日本に交涉せしむる事となつたと

朝鮮の爲めに（七）

在鮮五年間を顧み一私人として

丸山前警務局長講演大要

朝鮮の方は此の際自ら卑下せず自らの自覺に醒めねばならぬと僕するものであります（拍手）往々にして、如何に自ら卑下し自ら作ると雖も、土地は漸次に內地人の所有に歸し產物は增加すると雖も我等は依然として貧しいではないかと悲觀し唯徒らに前途は暗澹たるが如く自ら萎縮しむ方々が多いが此の傾向は實に朝鮮の前途に於て至は先覺者を以て居る人々に依つて助成せられて居ると見られるのであります。
今は徒らに悲觀の秋ではない。殊に靑年諸君に於ては悲觀的、自暴自棄的なものである（拍手）衷心より自由に考へねばならぬ。（拍手）殊に朝鮮の開拓は朝鮮の人々自らが爲すべき考へを捨て前途を朗に認ふるの熱意を失ふに於ては朝鮮は爲めに他の何物を失ふよりも大なる損失である事を明言する者であります（拍手）前途の光明と希望とを共に國民に與ふる事なくして遂に興つた國家は無いのであります此の意味に於て朝鮮の前途の爲めに諸君は其の福利を振つて國民に光明と希望とを與ふべきである（拍手）私は一時の策略や術策を以て其目的を達し得ると云ふのではない。眞に衷心より志士の如き志を抱き國に殉する心を以て努力せん事を熱望するものであります。然るに朝鮮の方々は私の知れる限りに於ける各種の團體其他會社組織に於ても多少の人々が相寄ればその間に相反目し爲に相合を缺く事に屢々遭遇し融和結合せず各利權利爭等となり中途にして瓦解し紛糾を醸すと云ふ感を抱く事が往々にあります。最近に於ても朝鮮日報と云ふ新聞が名利爭ひの爲めに紛糾して恰も八つ燒の如く擾みあつて居るのである。此は僅かなる一例に過ぎませんが此の命令や集會が既に好く一致して行かうとする態度に乏しいのでありますして悲しむべき事であるが一時の名利を求めて互に相爭ふと云ふ事が取りも直さず共同の味方の不足して居る適切なる例であると思ふのであります。互に相助け互に讓り合ふ事を忘れ共の爲めの惡口を事とし借害を反省する時は隨分心淋しさを感ずる者であらうと思ふのであります。
朝鮮の方々は此の際團結を要求する事が最も必要であると痛切に感ずるのであります。何れにもせよ內鮮兩民族は相提携して行かねばならぬ使命を持つて居るのでありますから互ひに手を握り提携を持續したいと思ふのであります。甚だ簡單ながら平素心に抱いて居つた處を茲に述べて將來も、此の親しい味の深い朝鮮の爲めに考慮し努力し度いと思ふのであります。同民族も朝鮮の爲めに又日本の爲めにも東洋問題解決の爲めにも未だ有りませんが朝鮮問題の解決の爲めにも本會の如きは最も有意義なるを信ずるものであります。是を以て終ります。（完）

◇郵便所長會議

既報の通り二十八日午前九時より京畿道江原道北部郵便所長會議を開催し郵便事務打合せをなした出席者五十名午後六時解散京城中央郵便局からは橋川局長新貝監督課長並に遞信局よりは田村書記臨席した

◇滅原氏記者招待

前代議士滅原氏は數日前入城天眞樓に滯在中の處二十九日午後六時日刊新聞四社の記者を京城ホテルに招待し會談した

人事消息

▲李堈公妃殿下 二十八日午後四時半汶山より歸城
▲福島第二小學校長視察團 同上列車にて平壤より入城
▲時實京畿道知事 政務總監を送り二十八日夜太田より入城
▲武內平北警察部長 同夜退城赴任
▲土師全南警察部長 二十九日朝十時退城赴任
▲富永慶北警察部長 同上
▲秋本慶南警察部長 同上
▲宮崎縣師範學校生徒五十名 二十八日夜入城
▲門司鐵道局鮮滿修學團員二名 同上
▲藤原京畿警察部長 丸山前警務局長を見送りの爲二十九日朝太田迄出張し即夜歸城
▲大谷正之助氏（東拓局事務官全州局長）二十九日朝入城
▲日朝一週全州に赴任し十一月六日橫濱出帆の箱根丸にて印度洋經由渡歐の筈
▲松本伊織氏 林野調査委員會事務官不服申立事件調査の爲め二日間の豫定を以て楊州管內に二十九日朝出張
▲久留島全北警察部長 入城中の處二十九日朝歸任
▲丸山鶴吉氏 家族同伴二十九日朝出發東上
▲亥角全北知事 入城中の處二十九日夜出發歸任の筈
▲尾崎行雄氏 二日入城の豫定
▲伊藤利三郞氏（朝鐵常務）慶北線開通式參列の爲め二十九日夜

茶話

丸山前警務局長も遂に二十九日午前十時京城驛頭を引揚げ內地について行つた▲此の日驛頭の見送りは、朝鮮の官民有志、外人、鮮人、新聞記者、藝妓と有らゆる階級を網羅し、全て時の見送りで驛頭は埋まる程の光景を呈した▲特に官の送別せる藤は種々だもの〱しいものであつたが、又其出掛を辭者連が色彩つて居ることは頗る賑々しきを得たものであつた▲之れを以てしても丸山君が如何に各階級と接觸し如何に內外の信望を一身に集めて居たかが窺はれる▲之は則ち丸山君の人格を何よりも有力に物語るものであつたであらう▲撫くて丸山君は在鮮五年餘りにして朝鮮を去つたのだ▲斜陽の窓高く、秋風又爽々として身に浸るかな▲吾人は此の丸山君を京城驛頭に見送り朝鮮の爲め君の去るを惜しむこと又新なりと雖も、更に丸山君の洋々たる前途を想へば又非常なる祝福を捧げずには居れない▲吾人は今は唯邦家の爲め益々君の健鬪を祈つて止まないものであるのだ

京城豫報（三十日）
晴 一時曇
廿九日正午 氣壓 七六二〇六
廿九日正午 氣溫 二二度七
廿八日最高 二四度〇
廿八日最低 一五度二
滿潮（仁川）午前五時五十五分 午後六時二十分

文化住宅 三百圓の家
○敷金だけで立派な家が建つ……
○引つ張り合ひの本書の賣れ行き……
菊判洋裝圖面數葉入 定價一圓四十錢 前金送料八 代金引換送料十八錢
大震災、何處の家も三百圓で新築出來る案內書出づ 今の家賃は中流生活者の月收に比し餘りに高率である。先づ家にも依るが月給の半分近くを家賃に持つて行かれる有樣で一年中家賃の働きをしてゐる樣なものである。之れに敷金でも三百圓五百圓すぐかゝり此上もない不經濟である
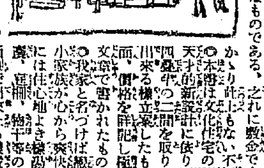
○本書は文化住宅の研究家西森門氏が其天才的新設計に依り西洋室六疊、日本室四疊半の二間を取り三百圓で丈夫に新築出來る樣立案したもので數個の樣式、圖面、價格を詳記し極めて親切に且つ實際的な文章で書かれたものが即ち本書である ○我家と名づけば樂しい天地＝四五人の小家族が心から爽快な郊外生活をせらるゝには住心地よき樣式臺所、緣側、物置、流し、便所、庭、垣柵、物干等の附屬一切を附けて三百圓で出來上る樣設計し詳細の說明を加ふ。希望の方は速かに御一讀ありたし、尙新築後とても每月家賃と思ふて積立てせば五年十年の後には之れ又莫大の金額に達すべし、本書は非常の高評にて賣行尤も盛況、本日再版出來す○希望者は左記へ直接ハガキにて御申込みの事代金引換で急送す
◇東京赤坂丹後町九十七 森本書院 振替東京三六二八番

ナショナル精米麥機
ナショナル精米麥機は……實力本位
實力本位は……極度の優秀
賜雲上御嘉納＝宮內省 御買上之光榮
專賣特許自働唐箕附
（說明書無代進呈）
東京淺草區南元町廿六 陸海軍御用 發賣元 精工商店 電話淺草二七一七番 振替東京一二六六八番
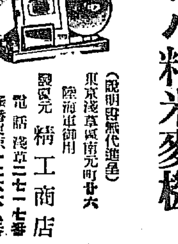
登錄 大王 商標
特約店 京城府若草町二四 電話一一一〇番 楠本商店

高級醬油
實質を以て誇る キツコーユウ醬油
祐 キツコーユウ
は最後の勝利者なり
京城 天城 みやこ味噌本舖 嶋屋本店吟釀

胃腸の健全は活動の根元なり
胃腸の衰弱は人生の過恨なり
茲に胃腸丸あり
偉大なる發見は偉大なる使命を負ひあらゆる胃腸病者に一大福音を捧げんとす
疾病たる生理的病理研究の結果篠原博士が多年研究に沒頭し三大學說を一丸となし、從に於て如何に卓效あるかは十有七年間各階級を通じて實驗證明されつゝあるを見ても如何なり今直ぐ御試用あらん事を
朝鮮腎丹 朝鮮胃腸丸 篠原胃腸丸 篠原淋精
發賣元 京城本町二丁目 貴生堂藥房本店 電話本局一三八 振替京城七六一

參加學校十二校 出場選手五十六組 晴れの試合明後日に迫る

本社主催 第四回全鮮女學生庭球大會

本社主催第四回全鮮女學生庭球大會は、愈々明後十月一日(水曜日)午前九時から本社コートに於て擧行することになつた。參加學校は京城八校、地方四校計十二校出場組數五十六組に及んで居る、即ち京城では第一高女、第二高女、女子高普、淑明高普、進明高普、培花高普、貞信女學校、同德女學校の八校、地方からは平壤高女、仁川高女、大田高女、元山高女の四校である。之を昨年の第三回大會に比ぶれば、參加校に於て三校を増し組數に於て三組増して居る而して各選手の技倆は昨年より數段の進境を示したこと勿論である、昨年は三度續けて仁川高女の優勝に歸したが、本年は各校共猛練習を行ひ、作戰に實戰に充分の練磨を經て居るので、果して仁川高女が年來の榮位を保ち得るか、何れの學校が之に代つて優勝するか殆ど豫測を許さない程度にその技倆は伯仲して居るので、恐らく大會始まつて以來の大接戰が演ぜらるゝであらう。

午前九時 入場式 直に試合開始

大會當日は午前八時五十分に各校選手の入場式を行ひ、正九時A、B兩コートに於て別項番組の順で試合を開始する。入場式行進順序左の通りである

仁川高女 女子高普
培花高普 平壤高女
貞信女學校 進明高普
第二高女 元山高女
同德女學校 淑明高普
第一高女 大田高女

男子入場謝絶

觀覽者及び應援者は社告の通り女子に限り、招待狀持參者以外は絶對に男子の入場を謝絶することになつてゐる

大會規定

一、試合前の練習は二分以内とす
一、試合中のコーチは嚴禁す
一、各自の試合時間に出場せざるものは棄權と見做す

試合番組

(A組)

第二高(島田、高山)—大田(久納、松江)
仁川(川村、中林)—高普(閔成德、鄭今順)
淑明(劉益南、李順善)—第二(澤田、戶田)
大田(高橋、澁谷)—第一(深川、高橋)
進明(吳昇年、朴榮順)—培花(李貞姫、吳立分)
第二(若月、山口)—淑明(徐丁珠、閔秉貞)
貞信(朴福子、崔淑綱)—仁川(寺島、中本)
平壤(出山、荒川)—第一(坪川、小田部)
元山(樋口、池田)—仁川(中野、田口)
第二(原山、兒山)—高普(立木、小川)
培花(金瓊培、崔淑卿)—淑明(金玉鉉、金順貞)
大田(田口、三宅)—第一(堤、卿)
○不戰一勝
培花(禹詩命、文玉善)—大田(管井、沼崎)
元山(弘律、佐野)—同德(許永喜、宋斗善)

(B組)

大田(外波、市川)—元山(佐瀨、戶井)
貞信(金順福、孫敬子)—高普(高山、松井)
第一(山田、藤生)—仁川(大田、劉藤)
進明(金敬祚、申順子)—培花(李永愛、宋南順)
第二(柳川、高娘)—大田(今井、久井)
仁川(宮本、徐村)—淑明(姜康順、金聖貞)
第一(安淵、馬)—平壤(井上、手塚)
第二(松田、土井)—培花(白順伊、裵壽妃)
高普(兪玉、洪淳)—進明(金錦男、金淑洙)
大田(羽木、吉田)—第一(南村、森川)
同德(韓順培、金淳培)—元山(中井、松田)
大田(末吉、島谷)—同德(金福男、朴元點)
○不戰一勝
第二(末松、鶴)—高普(金順明、尹貞順)
元山(中島、松田)—淑明(李鳳愛、李順南)

全鮮女學生庭球大會に出場する進明女學校選手

兩飛行士 暴漢に襲はる

二十七日午後八時半頃千葉縣津田沼町伊藤飛行場一等飛行士(二七)三等飛行士鈴木菊雄(二七)の兩人は同町タケハル軒洋食店で食事中三名の男が來て『用があるから一寸』と戶外に呼出し『君等は近く直隷軍に參加すると聞くが事實か』と問ふたので鈴木は事實無根なる旨答へたるに、その一人はステツキで鈴木を毆りつけたので二人は洋食屋に逃げ込み尚も三人は追かけて爭論の後漸くおさまり擬手しようとする際、一人は短刀にて鈴木の手首を刺して逃走したので船橋署は犯人捜査中のところ赤化防止團員吉田貢(二)を正犯人として逮捕した(千葉電報)

獄死した松本 解剖から問題

二十四日夜、市ケ谷刑務所で獄死した水平社の松本源太郎(三〇)の死因に付不審を抱いた同人等は二十七日慶大病院で河上醫學士執刀解剖した所、胃腸内に食物なく五日以上食物を與へぬらしいので水平社側では委員を擧げ當局の責任を問ふことゝなつた(東京電報)

喧嘩は兩成敗 郵船の紛擾も漸つと 双方の意見歩み寄る

郵船の重役會は社内重役一致となつたが之より先き社長と社外重役間に意見の交換あり其結果左の諸點に於て一致した(東京電報)

一、辭職者を此場合復職させる事は一般社會にも惡影響を與ふるものであるから斷じて復職させぬこと

一、辭表提出者には伊東社長より撤回を訓示し若し撤回に應ぜず反抗的態度に出る者あらば余儀なく斧鉞を下し廓淸を期すこと

一、伊東社長以下社内重役の責任に付ては自覺する所あるより引責行爲が具體的に現はれる事を期待すること

而して社外重役より同交會側に對し重役會の内容につき報告し同時に伊東社長も孰れ辭職するのであり社長在職中は辭職者の復職は困難であるが社長さへ代れば復職可能であるから同交會の目的も貫徹せられる譯である故一先づ鉾を收いてはどうかと諭す處あり同交會側の態度もそれ〲一段落を見るではないかと傳へられてゐる

同交會側は 態度依然强硬

郵船の調停にたてる社外重役永田、江口氏等は二十八日夜九時、工業倶樂部に會見、同交會側に辭表撤回を勸めたが社長側の進退に關する明確な言質なき限り撤回せぬと答へたるより十時二十分調停不能にて物別れとなり解決は又も至難となつた(東京電報)

國境の軍隊は 内地に比して優秀だ 十五年振りに見た街の發展に驚いた

歸任した鈴木軍司令官語る

鈴木軍司令官は九月十六日出發北鮮部隊及豆滿江沿岸一部の初度巡視を終へ二十八日午後五時四十分龍山着列車で歸任した初度巡視の感想に就て記者に語る『國境は七年前に一度視察した事があるし國境地方は十五年前旅團本部課長時代に巡視した事があつたが其の時代と今度觀て來た北鮮地方では非常に變つて來た、そうだ凡ての山川草木が非常な變り樣で一帶に茂山ばかりが見違へる程繁榮して來たのに驚いた、部落も町の體裁を備へて來たのに驚いた。國境の軍隊も一部見たが藝國を見て來たのに比較して非常に規律、教育共によく出來て居る一般に元氣で訓練の程度も内地の軍隊に比し決して劣る樣な事はない事を喜んだ、そうして國境守備隊の將卒は平時がいつも戰時であつて一發の銃聲に對しても決して聞き逃す樣な事なく指揮官たる者は普通では神經衰弱を起しはしないかと思ふ程緊張して居る、殊に直隷戰が我國境に及ぼす影響は大なるものがあると思はれる警備の爲め國境地方の支那軍隊の集中の出動後に於ける不逞者や馬賊の行動や鮮内の警戒に就ても相當考慮しなくてはなるまい今回國境に於て琿春地方の警長(支那少將)が訪ねて來て此等に關して協議し種々打合をしたが支那側としても出來得る限り一層警戒を嚴重にする事となつて居るが間島方面にはまだ戒嚴令を布くと云ふ樣な事はないが尚し奉直戰の經過如何に依つては一層國境守備を嚴にする必要を生じこれに就ては大いに研究しなくてはなるまい云々

大彗星發見 クリンスレー彗星と命名

八月十九日獨逸バレルスブルヒ天文臺のクリンスレー博士は大彗星を發見しクリンスレー彗星と命名した我天文臺でも觀測してゐる(東京電報)

さらば朝鮮よ 丸山さん退城

丸山警務局長が五年の馴親しんだ朝鮮及び朝鮮の人々に別れを告げる日が來た、五年の官界生活は決して長いとは云はれぬが然も警務局長として朝鮮の治安に盡した功績は今更こゝに述べるまでもない、其人が愈々朝鮮を去るのである——二十九日の京城驛頭はあらゆる階級あらゆる人々の見送りで驛に物凄いほどの人出、此の一事だけでも丸山さんの人となりが窺はれるやうで興味しい、發車時刻が近づくと丸山さんの禿頭と夫人の肥滿した身體が慌しい人波の中を右へユラリ左へユラリと云ふ風に泳ぎ廻る、云ひかへれば嬉んで居るのである、丸山さん夫妻が今最後の名殘を惜んで居るのである。丸山さんが或一隊の前に來ると『けふは南山のチヨンガー連を代表して來ました』と云ふものがある、『ソレ閣下に敬禮をして貰いたチヨンガー連ですよ、アノ一隊は無論後任局長に引繼がれたでしやうな』と説明されて丸山さんも破顏一笑周圍の人々もドツと笑ひ崩れる、何んと云ふ暢々しい鹿島立ちであらう、其うちに遂に時が來た、けたゝましい鈴の響きと共にプラツトホームは一しきりざわ付出した、突然ホームの上屋も揺らぐやうな萬歳の聲が湧いたと思ふと汽車は最も靜かにゆるぎ出して居た、時に午前十時……見送りの婦人達の美しい顏にはハンカチーフがあつた——(寫眞は驛頭で見送り人に挨拶する丸山氏夫妻と見送りの人波)

訓鍊院グラウンド 敷地買收できぬ 會社側の態度强硬で 交渉は遂に決裂した

訓鍊院記念グラウンド敷地買收問題に就て廿八日午前十一時半から府廳で府當局と朝鮮瓦斯電氣株式會社々長古賀直周氏と數時間に亘つて最後の交渉を試みたが圓滿なる解決を見出し得ず不幸にして遂に交渉は不調に終りて物別れとなり古賀社長は同夜歸京したので本問題の前途は頗る行惱みとなつた模樣であるが府當局は之に就て左の如く語る『本問題を圓滿に解決すべく出來なかつたのは府當局者としては遺憾に思ふが之も是非ない事である雙方の主張が殆に土地賣買のみの價格なるものであれば解決も易いが一部賣買と一部土地交換と云ふ複雜なるもので怎うしても會社が承諾するとの出來ない條件を提出するので不調に終つた譯である然し之に對しては土地收容法を適用するかグラウンド設置を止めるか他に讓歩するかより方法はあるまいと思ふ』

李基演君 仁川訪問飛行 けさ無事飛行終る

二十九日京城を發する筈であつた李基演君の京城仁川間往復飛行は、惡風のために妨げられて延期して居たが、本日午前十時二十分汝矣島發仁川を訪問して約三十分間に亘り市の上空を飛翔し引返して十一時五分汝矣島に無事着陸した

匪賊潜入 住民を殺傷

二十七日午後九時頃平北江界郡江西面古堂洞住民許八方に匪賊八名侵入し同洞尹某を同家に呼び寄せて住民八及尹某を打殺し同洞住民永八の次男某(三)に重傷を負はせ更に同洞劉昌益方に侵入して現金十五圓を强奪逃走したので江界署は嚴重捜査中である

虹原社の展覽會 携帶て入城 由明譜伯作品

來る三日より七日迄黄金町一丁目の朝鮮火災ビル樓上に於て開催される虹原社の第二回美術展覽會は朝鮮の秋を飾るものとして非常なる期待をされてゐるが同展には獨り東都畫壇の新進の大家連や名ある人々の作品四十餘點をも陳列する由であるがその中の三十餘點(主に油畫)を携へて來た二科會同人(作品)で虹原社の主腦者でお馴染の由明譜伯は小品ではあるが新鮮の藝術に多大の刺戟を與へ得ると信ずると是非の作に就て語つてゐた因に由明伯は南山町の永樂館に滯在中である

中央館で 名畫公開 本紙讀者は 半額優待

マキノ映畫を上映以來メキ〲擡頭して來た中央館では三十日から帝國教育會並朝鮮教育會の特作映畫教育的戰劇『乞食のむすめ』『主義の戰ひ』全十三卷を上映することになつた、同映畫は思想善導上國民鼓舞の爲めに特に時局を救匡すべく特に總督府の認可を得て撮影されたもので文部省、鐵道省の推獎にかゝり、帝國在鄕軍人會本部が各地上映の都度絶大の後援をなし各地で非常な歡迎を受けた映畫である、題材をシベリヤにとり、壯烈なる騎兵の活動、步兵の前進、飛行機上の偵察、爆彈投下、工兵の躍進等があり赤露の赤化宣傳、馬賊隊長の悲壯、猛將長の娘の悲しき戀など全十三卷に亘り、現下の思想界に警醒せるに投ずべき瀟灑篇である、本社では此の好機を逸せず同館と特約し本紙愛讀者に限り階上八十錢を四十錢に階下六十錢を三十錢中學生軍人十五錢小學普通學校生徒は十錢に割引學生のために正午、午後三時の一回上映、夜間は一般のために公開することにした、尚東亞キネマの力作になる時代劇映畫『雲母坂』六卷をも上映する筈である

人蔘湯

▲喜樂館と黄金館に上映された『籠の鳥』はどちらも連夜大入滿員の盛況、殊に青年男女の見物が多かつたのは注目に値する▲此の映畫は『逢ひたさ見たさに恐さも忘れ……』の小唄を脚色したもの▲筋は至つて單純なものだが大體に於て若い男女の心をよく掴んで居るやうだ▲それは兎も角此の映畫上映以來『籠の鳥』の小唄は非常な勢ひで流行し、例の『枯れすゝき』以上に青年男女を征服するに至つた▲女學生などは學校にまで『逢ひたさ見たさに……』と云ふ始末なので内々手を燒いてゐる父兄も少くないさうな

棄兒 二十七日午後十時半ごろ府内安國洞九〇崔抉鉉方門前に何者か生後約六ケ月の鮮女兒を遺棄した犯人捜査中

向上館入學式 府内天然洞向上會館では來る十月一日午前九時同會々議業傳習部卒業證書授與式並に入學式を擧行する由

京城師範運動會 京城師範では來る十月一日午前九時本校並に附屬校兒童第三回陸上大運動會を擧行する由

金光氏洋畫展 四日から本社來賓室で

京城在住洋畫家金光氏は自作品百十餘點を來月四日から五日間本社樓上來賓室に陳列し個人展覽會を催し一般に公開するが同氏は本年三月日本大學文學部美術科を卒業し嘗に東京二科展(第九回)に出品して入選した

御家族御同伴で テンセンスホールへ 和洋酒、菓子、壽るこ其他なんでも十錢均 京城名物 本町二 文化まんぢう店

私共儀在鮮中は公私共格別の御懇情を蒙り尚又今朝出發に際しては御多忙中態々御見送り下され難有奉深謝候茲に乍略儀以紙上御禮申述候
大正十三年九月二十九日
東京市外中澁谷大和田五五三
丸山鶴吉
同 茂

運動會と通學服 陳列賣出開催

十月に入りますと『運動會』『遠足』『家族會』『ピクニツク』と引切りなくいろんな催しが御座います。先づ丁子屋の通學服や小供服を御召遊ばせ御子様方は大喜び、御兩親は經濟で可愛いのに大滿足『何は扱て丁子屋へ』丁子屋へ』

●女兒通學服 紺サージ製不變色保證
十二三歳用 十一圓五十錢
十一二歳用 十圓五十錢
九十歳用 九圓五十錢
八九歳用 九圓
七八歳用 八圓五十錢
通學帽子 二圓(共切如圖)
●其の他ウスランヤ、メルトン等地合にて新型女子學生服多數品揃ひ

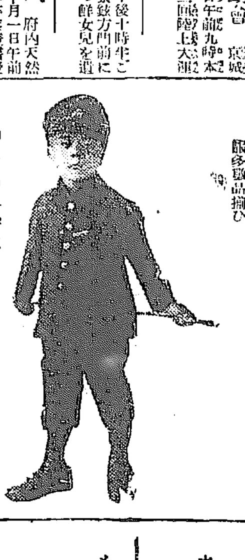

●男兒通學服 黑ラシヤ製
十二三歳用 十一圓五十錢
十一二歳用 十圓五十錢
九十歳用 九圓八十錢
八九歳用 九圓二十錢
七八歳用 八圓五十錢
●紺サージは凡二割高
●黑小倉製 裏鼠ネル付き
十二三歳用 八圓二十錢
十一二歳用 七圓五十錢
九十歳用 六圓八十錢
八九歳用 六圓三十錢
七八歳用 五圓八十錢

地方より御注文の節は御一報次第寸法用紙御注文用紙等御送致します

休日なし毎日夜九時迄營業

京城南大門通り
株式會社 丁子屋洋服店 婦人子供服部
電話本局 [illegible]番

大田案内

大田本町一丁目 運動具 文具 紙類 服裝 本司商店 電話長二六一番 振替京城三〇二三番

久納洋服店 大田本町一丁目 電話長八番 長電話二〇番 振替京城二四五八番

御遊覽旅行 菊水自動車部 大田驛前 電話三三〇番

大田殖銀支店東入 安藤農具店 製粉用其他農具一式

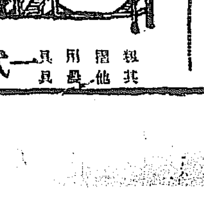

メリヤス雜貨卸商 津田孝商店 大田春日町(寺町)

大田春日町 北村寫眞館 出張撮影 電話三八番

大田本町一丁目 福永寫眞所(電話呼出柳原自轉車店)

敷島式稻扱機 [illegible]朝鮮ニ製作シタル 敷島稻麥扱 (カタログ進呈)

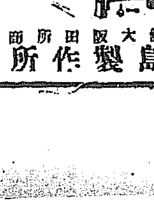

大田本町二丁目 敷島製作所 大阪敷島製作所大田出張所

賭博犯保釋 ……眠り病…… 野元瀬戸優勝 學生庭球大會 …… 中 映畫『主義の戰ひ』13 雲母坂6 京

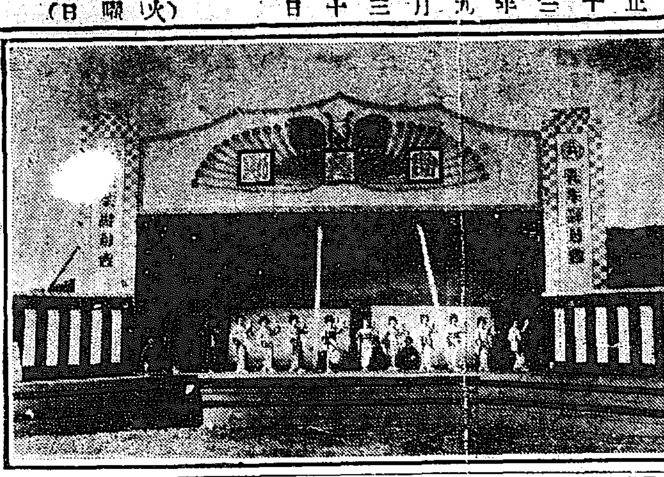

北鮮共進會——餘興のお稽古

新義州中學校 來年度設立覺束なし
十五年度には必ず實現せん
道評議員 加藤鐵次郎氏談

【新義州】新義州に官立中學校を設置したいとの要望は識なくも安東縣の際と前後し茲に双方は火の出る樣な競爭となり新義州側は總督府に安東側は滿鐵に負けず劣らず委員を設つて是非共十四年度に實現したいとヤッキ運動を試みられたが此の問題は新內閣の緊縮から何やら双方共立消えの態に陷り掛た模樣となつたので新義州側は更に一左樣な事となつては信義州に於ける有識議員加藤鐵次郎氏等を委員として過日出城總督府に下岡政務總監を訪問し親しく現下の新義州を說き官立中學校設置の必要を縷々陳情をなし引揚げたが其結果に就て加藤氏は左の如く語る『何と云つても財政緊縮の現內閣の方針に逆行して來年度に設置する事はおほつかないとは思はれたが一縷の望みを抱いて出城した譯である、然し本府當局の說明に依ふても我々が無理を云へない斷乎的の說明を加へられ茲に遺憾ではあるが來年度設置を斷念せざるを得ぬ破目に陷つた譯である、然し乍らそれは十四年度實現が駄目だと云ふに過ぎない十五年度は是非共と云ふ我々の意氣込もあり又總督も大いに同情され出來得れば十四年度に實現させてやりたいのではあるが何を云つても緊縮に緊縮を重ねなければならぬ現下と云ふ理由で從來繩入が出來ない次第とて先づ可能性を失つた譯では決して無い、更に新義州がある事は總督總監初め本府の關係筋はチヤンと承知してゐるのだから決して悲觀すべき譯へ既落されたのでは無い、要するに來年度が六ケ敷しいと云ふだけであるから我々としては一年を辛抱よく待つて十五年度に萬難を排しても必ず實現の運びに至るべく運動をする決心であり本府も十五年度の豫算には必ず編入する關係は十分に持ち合せてゐると言葉は確く信ずる次第である』

が主要品を首として木材、薪炭等概ね好況を告げた次第である、又對內地貿易は移出三十六萬三千五百三十八圓移入七萬四千九百十三圓合計四十三萬八千四百五十一圓だから前年同期に比較すると之が移出に於て二十萬六千九十八圓移入に於て一萬三千三百九圓の孰れも增進し合計に於て二十一萬九千四百七圓の增加である、これは移出に於て米、大豆、粟、麥、牛、木材、薪炭等が好況で移入では小麥粉、砂糖、綿布、毛織物等の入荷增進を示した

咸鏡線中部 營業開始
準備成る

【城津】來る十月十日より營業開始となる咸鏡線中部吉州端川間五十三哩の線路引延ばしは既に終り目下各驛の開設準備を行ひつゝあるがまた二三日の內に全部終了する由

平南鑛產物生產高

【平壤】大正十二年中に於ける平安南道の鑛產物生產額は石炭二十二萬三千四百八十三噸金鑛一千二百三十噸（純金二八〇匁）金銀百九十二匁砂金一千八十四匁鐵鑛二萬三百五十六噸以上合計二百二十四萬圓にして昨年大正八年の好況時代に比すれば實に三百三十萬圓の減少である尙此處一二年來幾分好況に向ひつゝある由で昨年に於ける坑數は十九である

園藝品評會場決定

【大邱】慶尙北道農會の主催にかゝる園藝品評會は來る十一月十五日より五日間道廳構內に於て開催する事に確定其會場の選定中の處今回現在の米豆檢查所を事務局とし會場に勸業課林務課の二棟を使用する事に決定せり尙同時に併せて開會する苗木品評會は社會課林務課前の廣場を使用する事となるべし尙之に此の機會に於て大邱にて一大園藝講演會を開催する筈で講師は內地より三名鮮內より三名招聘すべく目下交涉中なりと

新義州貿易額

【新義州】新義州稅關で調査した八月中の新義州港貿易額は輸出七十四萬七千七百十一圓輸入二百四十四萬四千五百四圓計三百十九萬二千二百十五圓にして前年同期に對比すれば輸入に於て十一萬一千百七十五圓輸出に於て五十四萬一千四百四圓の孰れも增進を示し合計六十五萬二千二百五十九圓を增加した、輸出では綿糸布・セメント、原木、車輛車扛杯等が主として增進し輸入では粟が多少減退を見た

財務課長會議

【大邱】慶尙北道府郡島稅務課長打合會を二十九日より二日間道評議會室に於て開會本府より非七財務課長列席した

遂安金鑛の鑛脈が斷えた
去る五日から採鑛中止

【平壤】黃海道遂安地方から米國人の經營する遂安金鑛は優良な鑛脈が斷えたので九月五日から斷然採鑛を中止する事となつたさうである、同坑は一時隆盛時代には六百名以上の坑夫を使用してゐたが現在では殘務整理の爲僅に一百名內外となり全く同地は火の消えた樣な淋れ方である、隆盛時代には內地人料理店三軒鮮人料理店四五軒もあつたものが今では鮮人料理店二軒に減少し何れも他に移轉先を物色中だとの事である又鮮人なども夫々引揚げてゐる有樣で廢鑛の所の如きも全然金鑛の殘務整理が完了したら他の適當な場所へ移轉せしめなければならぬと成田平壤局長は語つてゐたそれから遂安金鑛は平壤の電燈興業會社から強大な電力の供給を受けてゐたが廢鑛の中止と共に當然其必要もなくなり延々三十數里に亘る送電線のみ其徒らに聳立してゐるのである鑛山經營の米人は其架線を平北大楡洞金山の方へかけかへる計畫を樹てゝゐるさうであるが何分大楡洞は遂安より距離のため不足分に

跡する經營の問題で振興と行悩みになつてゐるといふ事である果に於ける米人經營の雲山金鑛と共に朝鮮に於ける米人經營金鑛中の一二を爭つてゐた遂安金鑛も見る影もない廢坑となる」である

慶北畜產共進會

【大邱】慶北畜產聯合會主催第一回畜產共進會は既報の如く來る十一月十日より七日間大邱宮境內に於て開催する筈なるが之に要する出品物は牛、豚、鷄其他の生產品を陳列する爲め約一百坪を新設する事となり目下設計中なり出品點數は三百餘點にして外に畜產資展覽會を開催すべく會長は澤田知事副會長は桑內務部長審査長は獸醫技手にして其他の職員も夫々任命ありたりと

愛林思想宣傳

【大邱】慶北林務課及び國託會課は林業思想の向上普及を期する爲め廿九日午後七時より迎日郡浦河面に於て林業に關する活動寫眞を撮映する爲め林務課より高木技手派遣して活動寫眞隊を組織せしめたり同地は今年千七町步の造林を施したるも其後地方民が成績の發展に當り地方民の諒解あり今回慶福林保護組合の組織ある爲めなりと

無電受信裝置

【清津】清津無線電信局の高臺を下して今回遞信局では無電受信裝置を施すことゝなり係官出張着手中のところ、二十五日に至り高さ七十尺のアンテナポールが完成して保鑛を添へて居る雄基測候所では下、所長が清津に出張し來り、矢張り共進會場內に會期中每日情確な天氣豫報を試むる事と成り之れ又高臺を下して其裝置に着手した、

江原警官異動

【春川】江原道警察部では今回左の通り異動があつた

任道警部給七級俸　道警部補　野上美喜男
補金城警察署長
任道警部給八級俸　道警部補　黑木近次
巡査教習所兼警察部保安課勤務を命ず
補平康警察署長　道警部　安達與次郎
補鐵原警察署長　道警部　北島智保
補金化警察署長　道警部　紫藤政之助
補通川警察署長　道警部　河野繁平
警察部高等警察課勤務を命ず　道警部　矢崎爲十郎
警察部保安課勤務を命す　道警部　德永重信
道警部　菅浦彌龜朝
給五級俸　依願免本官　道警部　長　正男
給五級俸　文官分限令第十一條第一項第四號に依り休職を命す

秋季射擊大會

【新義州】新義州警察署にては二十七、八兩日警官一同の秋期射擊大會を石下陸軍射擊場に擧行し優秀者三十餘名を賞與しそれより滿日共激鍊を行ひ神宮警察長の訓示を受けた

秋期定期種痘

【新義州】既報新義州府內に於ける秋期定期種痘は十月二、三兩日に施行と決定し時刻左の如し
▲二日（場所公會堂）舊川町、堺町、本町、綠町、常盤町、榮町、旭町
▲三日（場所眞山）彌生町、大和町、老松町、梅枝町、寶井町、眞砂町
時間は午前九時から午後五時迄である

鶴山洞郵便所新設

【浦項】浦項の延長である川口（鶴山洞）は近年漁業の發達で戶數も漸次增加しつゝあるが十年前迄は內地人戶數も指を屈するに過ぎなかつたが近年著るしく發展を遂げ現在內地人丈けにても百戶に出入の漁船等で時ならぬ賑ひを呈し又之を當込みの飲食店や雜貨商の店も臨時に出張をするのであるが通信機關が浦項迄出なければ用足りないので郵便所の設置を多年要望して地元より出願して居たのであるが今回該地の有志松本修氏が請願郵便所を出願中先般認可があり九月二十六日より開所を見たので之が披露の內祝宴を九月二十六日午後六時から自宅に於て官民有志數十名を招き披露宴を張つた因に郵便所の開設で該地は非常な利益を受くる事になつたので住民は喜んで居る

偉大なる「迷ひ兒」
茁浦港に鯨が一頭
目下捕獲の相談中

【全州】全北扶安郡茁浦港には數日前から長さ十五六間の鯨一頭が迷ひ込み時々五尺乃至八九尺の潮を空中に吹き上げ雄る壯觀を呈して居るが常に頭部と尾部を水上に現し港內を游泳してゐるが當分は小潮の關係上昨の灣から逃れ出ることも出來まいが同方面の人々は寄り集まり捕獲方法を講じつゝあると價格にすれば約千五六百圓位のものであると

東拓檢見豫習

【大田】大田東拓支店に於ては二十四日より大田郡南面に於て既報の通り秋收檢見豫習會を開き二十六兩日引き續き檢見豫習を行ひ係員は二十七日より四日間論山、江景、天安、牙山等に於て檢見豫習を行つた（大田）

野球リーグ戰

【平壤】平壤秋季野球リーグ戰は平壤體育協會の主催の下に二十八日十月一日同五日十二日の四日間に亘つて開催される事になつたが出場チームは實業俱樂部、平壤中學校、鐵道俱樂部、殖銀俱樂部、平鐵、官廳聯合、遞信局、平支俱樂部、高等普通學校、鐵道局、鐵道事務所の十一チームにして二十八日は平中對高普、平支對殖銀、鐵道對遞信局で平中の勝ち五對一で平支の勝ち、鐵道對遞信局十七對三で鐵道の勝ちであつた

庭球リーグ戰

【大田】大田湖南庭球聯盟大田庭球リーグ戰は大田庭球協會後援の下に大田庭球コートに於て二十八日午前九時から鐵道三十組の非常なる盛況を極めたが互に熱戰を續け決勝戰は左の通りである

殖銀俱樂部
殖銀軍　奥村 堀　二　三　宋 藤本
◎大島田中　三　○宋 篠本
神部白石　一　三　康 安成
大島田中　二　三　康 張◎

大邱コート開き

【大邱】大邱府教育會庭球部に於て新設中であつた庭球コートは竣工を告げたので二十八日午前十一時から盛大なるコート開きがあつた來賓約二百名警察部尾花庭球部長より一場の挨拶を述べたるに對し來賓として松井大邱府教育會長の祝辭あり終つて鮮民對鮮民の試合あり立食の饗あり後紅白に分れて試合あり更に四組の模範試合あり盛況を呈した

運動熱勃興

【羅南】昨年來羅南を中心として鏡城、城津、北靑、清津、會寧より遠く間島は龍井村までも一時運動熱が勃興した、本年に入つては更に一層各方面とも熱狂するに至つた。隨つて清津と羅南、會寧と龍井村、相互間に幾多のトーナメントが行はれた內地人側は庭球と野球に心血を濺いでゐるが鮮人側は庭球とフットボールに熱中してゐる。殊にフット、ボールは鮮人獨特の競技となつてゐる鮮人側では野球と庭球を試むる者が多い今度の共進會開催中には協贊會で同術大會を催すことゝなり羅南、會寧、雄基方面の同好家へ案內狀を發した

新義州校大運動會

【新義州】新義州公立尋常高等小學校秋期大運動會は十月一日の始政記念日校庭にて擧行する事となり廿七日放課後各訓導は其受持兒童の爲めに各競技の練習を行ふたが小春日和の好天氣なので保護者陸續と詰掛け見物を爲した

南浦神社秋祭

【鎭南浦】鎭南浦の總鎭守南浦神社の秋季御例祭は既報の如く來る十月一日執行の筈であるが其次第は九月三十日午後八時宵宮祭、十月一日正午例祭執行の後午後一時御發輿行列美々しく小學校下より三和町四丁目に出で藤木糖商店前に休憩、山手町より朝日町に入り朝日町前に休憩の上陸軍用地四ツ角に進み暫時休憩の後之に右折して柳町に至り大倉町旭町を經て午後四時府廳前廣場の御旅所に御到着、祭典、午後七時御旅所御發輿京町前より三和町を下り延中洋品店前を經て濱町に入り汽船會社前より引返し左折して月見町に入り本町に出で鷗部吳服店前にて右折し清水町を上りて本社に御還幸の豫定であるが府內は不景氣の猛烈さに市況も沈滯の極に達して居る事とて之が挽回策として盛大に此の御祭典を擧行すべく約一ヶ月前から敬神會協贊會を組織し各町民の同意を得て各町共山車假裝行列等の餘興を催す外神輿御渡御の沿道では一般供奉者に對し盛んな接待法を講ずる等例年に比し盛んになつて來る

大邱神社大祭

【大邱】例年により大邱神社の秋季大祭を來る十月十五日より三日間執行の筈に付二十八日午後一時より同社社務所に於て氏子總代及び評議員會を開き種々協議する處があつた

將校產業視察

【大邱】大邱聯隊區司令部主催の在鄉將校產業視察團の一行は十月十一日京城方面より大邱に來り西門市場、達城公園、道立種苗場等を視察し同日釜山を經て歸國すべしと

平北巡回診療

【新義州】平北道衛生課の管內巡回診療は十月中旬頃から鴨綠江上流一帶に實施の筈であるが都合で鐵道沿線地方に變更し龍川、宣川、定州、郭山、鐵山、義州の各郡に實施する事となり其期日と場所は十月上旬發表の筈になつてゐる（新義州）

橫城教育總會

【江原道橫城】橫城教育分會にては去る二十四日橫城公立普通學校に於て教育總會を開催午前九時より十二時迄本校の學藝遊戲の研究授業を參觀後同校學習園實習地を觀覽し午後一時より批評會及各會員の研究發表後初田郡視學の農業教育振興に就て講演ありて午後七時懇親裡に散會した（春川）

思想善導講演會

【鎭南浦】鎭南浦府明治町西本願寺、鎭南浦佛教青年會講演部では本願寺特派員八淵蟠龍師來府を機として二十七日午後八時から本願寺に於て思想善導と心の作用に關する講演會を開催した（鎭南浦）

道食堂の茸狩

【平北】平北道廳高等官食堂に屬した三十餘名は家族同伴にて廿八日朝白馬城附近に茸狩を催し一日の清遊を試み夕刻べきな物を提へて大滿足で引揚げた（新義州）

鮮語試驗一束

平北道に於ける鮮語試驗は廿六七兩日鮮語獎勵規程第一種試驗を行つたが今回の受驗者は十六名にて內官吏六名である尚試驗官は兩參與官學務課の兩氏で成績發表は本府に郵送及落を定める筈（新義州）

全北道では二十六、七の兩日に亘り朝鮮語獎勵第二種試驗を行ふたが出席者は二十八名であつた（全州）

平安南道では二十六七の兩日三十名の希望者に朝鮮語甲種試驗を施

鈴木事務官動靜

【大邱】二十五日夜來邱した慶北財務部事務官鈴木武志氏は二十六日は各課及び穀物市場並に道醸造所等の視察をなし午後五時より同所樓上に於て組合員の爲め一場の講演をなし二十七日は早朝起き視察をなし午後三時より釜山穀物商組合の招待會に臨み二十八日夕の連絡船で下關に向つたが二十九日午後四時門司驛發の船で歸東に向ふ筈（釜山）

農學校修學旅行

【大邱】大邱公立農業學校三學年及び四學年生卅五名は中村、內藤兩教諭引率の下に下關、大阪、京都方面に十月六日より往復共八日間の豫定にて第三學年生卅八名は中村教諭引率の下に湖南線方面に十月六日より往復七日間の豫定にて第二學年生四十五名は野村、加藤兩教諭引率の下に京城、安東、奉天、撫順方面に何れも修學旅行の途に就くと（大邱）

修學旅行生來南

【鎭南浦】新義州公立小學校生徒約五十名同校長小出對三氏に引率され廿六日午後二時四十五分來南煙草工場、學校、三和花園、三和精米所等を見學して歸途に就いた（鎭南浦）

溫突の研究

【大邱】慶北林務課に於ては昨年秋より溫突の改良調査を開始し在來の溫突と改良溫突の隔溫時間の相違、燃料の消費量の相違の點に就き專ら研究調査する處があつて既に其成績を得たるも觀察者の報告が區々にして未だ的確の數字を知るに由なきを以て目下大邱農學校の寄宿舍の溫突十個を在來と改良の二種に分ち宮川技手が專ら之れに當り研究中なれば近く數字の成績を見るに到るべし（大邱）

村瀨逝く

【大邱】大邱高等女學校教諭にて庭球選手村瀨久子さんは昨年來全鮮女子庭球大會に出場し大勝を博して殊勝を示し本秋の大會には必勝の意氣込みで暑中休暇中も猛烈な練習を續け大將組として來訪さんの前途有望視する事になつて居た大選手で頭腦明晰學業成績も優秀であつたが僅か二十日餘の病で此の世を去り歸らぬ旅路に就いたとは返す〴〵も惜しき事である（寫眞は村瀨久子孃）

地方人事

▲竹內健郎氏（平北警察部長）丸山前警務局長見送りの爲め廿六日出城（新義州）
▲川村猪佐夫氏（本社新義州特派員）同上
▲神宮興太郎氏（新義州署長）廿七日石下へ出張即日歸任（新義州）
▲山內圭一郎氏（平北衛生課長）定州から廿七日歸任（新義州）
▲守部廉太郎氏（道醫）同上
▲平田雅男氏（營繕醫）同上
▲林成三中佐（第二守備隊長）碧潼昌面守備隊機關の爲め廿七日出發（新義州）

清腦新劑

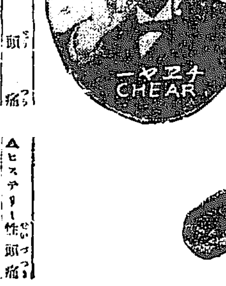

チエヤー

頭痛になやむ方!! 躊躇せずに
勿驚 僅か五分間に忽ち頭痛を治し腦を爽快にす只一回の頓服にて其効を確めたる如し

適應症
▲偏頭痛 ▲腦病性頭痛 ▲船暈頭痛 ▲逆上頭痛 ▲神經性頭痛
▲ヒステリー性頭痛 ▲貧血性頭痛 ▲感冒性頭痛 ▲腦溢血後の頭痛 ▲子宮病頭痛

全國藥店に有り

▲腦病者▲神經衰弱病者▲ヒステリー病者▲子宮病者▲常習便秘家 又は▲汽車汽船に乘る時▲人込の場所▲酒宴の席に臨む時は必ず本劑を用意携帶せらるべし

本舖 大阪 合資會社 松內商陽堂

產科婦人科 外科花柳病科
仁川濱町
入院隨意 鶴田醫院
電話七三四番

朝鮮郵船定期

朝鮮郵船株式會社 電話光化門 一八四番 一八五番 一八六番 一八七番
●釜山支店 佐藤町 電話六一番
●元山支店 海岸通 電話一〇三番
●仁川出張所 海岸町 電話三五一番
●京城代理店 蓬萊町 國際運送 電話一七〇

○元山代理店 吉田運輸合資會社
清津丸 十月二日 大阪行
京畿丸 十月七日 下關行
辨天丸 十月二日 〔金剛山航路〕江原道行
忠清丸 十月三日 敦賀行
咸南丸 十月三日 清津直行
平壤丸 十月一日 清津行
京城丸 十月十三日 雄基行
漢江丸 十月八日 雄基行
錦江丸 十月八日 浦鹽行

○釜山代理店 大池回漕部
櫻島丸 十月十日 東京行
ひとり丸 十月十三日 大阪行
江原丸 十月十一日 大阪濟州島經由行
京畿丸 十月十日 下關行
新濟州丸 十月十三日 新濟州行
漢江丸 十月六日 北鮮行
錦江丸 十月六日 浦鹽行
平安丸 十月十六日 上海行
慶城丸 十月七日 鬱陵島行
雄基丸 十月三日 江原道行
鏡城丸 十月六日 濟州島行
新隱岐丸 十月十三日 木浦行

○木浦代理店 山野回漕店
櫻島丸 十月七日 東京行
ひとり丸 十月十日 大阪行
統營丸 十月五日 濟州島行
海州丸 十月二日 釜山行
隆興丸 十月十一日 多島海行
全州丸 十月七日 仁川行
新濟州丸 十月四日 新濟州行
平安丸 十月十三日 釜山上海行

○仁川取扱店 堀回漕部
櫻島丸 十月七日 東京行
ひとり丸 十月八日 大阪行
ひとり丸 十月一日 新義州行
全州丸 十月二日 木浦行
互濟丸 十月每偶數日 海州行
盈德丸 十月六日 鎭南浦行
曾學丸 十月十三日 安東大連青島行
平安丸 十月九日 上海釜山行

大阪商船出帆

仁川出帆
●大阪行（群山木浦經由）
△三星丸 九月廿九日午後三時出
△福州丸 十月四日午後三時出
△十四小野丸 十月七日午後三時出
●鎭南浦行
△第七原田丸 九月卅日午後三時出
△福州丸 十月一日午後三時出
●鎭南浦安東縣行
△　丸 九月四日
△　丸 月　日午後三時出
△　丸 九月廿八日午後三時出
△　丸 月　日午後三時出

元山出帆
●城津、清津、雄基行
濟南丸 十月九日午後五時出帆
●釜山、門司、宇品、神戶、大阪行
滌中丸 九月廿六日午後五時出帆

大連出帆
●上海、福州、厦門、香港行（但し○印は青島寄港）
○福建丸 十月三日午後四時出帆
○盛京丸 十月八日午後四時出帆

內地各港出帆主要航路
●歐洲行每月十三回●南米行一年十回●豪洲行每月一回●北米行每月一回●孟買行每月二回●南洋行每月一回◎印度一回◎印度支那一回◎印船各航路

大阪商船株式會社仁川支店 電二一二、二二〇
京城國際運送會社支店 電一一七番 一九九五番
仁川京城通り開運旅館 電二六一番
取扱所 中大仁川本町 電四二一番
箱崎仁川港町 田組 電話二二三番

秋口の化粧
脱毛は何う豫防するか
京城美容館　野口縫子

秋になると往々頭髪が脱けて困ると言ふ方をお見受けします、その原因は夏季に於ける頭髪の不良が毛髪の榮養を阻害する爲めと不衛生に起る場合に陥りに頭の根を弱らせる爲に起る結髪性脱毛などが主要な原因であります、之を防ぐには全身の健康を恢復増進することが第一ですが直接治療法としては頭の皮膚を刺戟して充血を起させ不毛部若くば脱毛部の血液の循環を旺にし、髪の榮養を恢復することが必要です、それには月に二三度位髪を完全に洗ひ生地をよく洗ひ十分油脂をよくして充分に乾燥させた後に植物性の純良な香油を指頭で毛根に浸み込む様に擦り込みます、鑛物性の香油は毛を赤くしますから香油の良否は充分注意しなければなりません、此の外頭の皮膚に『バイブレーター』を使用すれば好いのですがこれは一般の家庭にはありませんから家庭用の小さなものをお使ひになれば宜しいのです

皮膚の荒れを防ぐには

そろ〱涼しくなる頃からよく皮膚が荒れて參ります、そのうち顔の荒れるのは御婦人方の尤も苦痛とされる處でございます、秋に顔の皮膚が荒れるのは夏季の暑い時季には外氣は一般に濕潤ですが次秋に入ると空氣が乾燥して參ります、それに顔の表皮が弱つて參ります、そして分泌物中の水分が急激に乾燥して了ふので皮膚の新陳代謝が非常に不規則になつて荒れを生ずるのであります、この荒れを豫防するには顔を洗ふときは必ず水を使用することが必要です此の水を用ゆることは顔の皮膚を絶えず新陳代謝させるものであるから、水は以上の冷い空氣に堪え得る顔皮膚の抵抗力を養成する爲です、注意しなければならないのは水は脂肪に粉分を含んだものはいけません、顔を洗つてから直に化粧することは決していけません、顔手で顔面から分泌する脂肪をよく擦り込んでから植物性のクリームを少量宛にとり一面に引いて擦り込みそれから水刷毛を使つて白粉をつけて仕上げます、粉白粉は緩輕くたゝけば好いのです。

移轉する時
庭樹の處分
さし木と挿し方

挿し木は大きくはさせないもので寸物にもよりますが高くて三寸位普通二寸位に切つて挿します、餘り大きいと水があがつて了ふことが悪いから枝が降り、上から蒸發のとれない内に萎つてしまひます挿木の時期は入梅時です、時期は朝より夕方がいゝけれど、日陰でやりさへすれば必ずしも夕方でなくてよい。

◇昔から素人が行りつけて居る方法に赤土をねつてお團子を作り挿木の先端につける仕方がありますこれは最も安全な方法です挿木の根は面の部分から降りるのですから、赤土の團子で面の部分をつゝんでしまひ、其團子は一寸位の深さにさします

◇落葉樹の挿木をする場合には葉をむしり常緑木の方は葉をつけた儘で行ひます、挿木の用土は肥料を施してはいけません、何故かといふに挿木は病菌で腐敗し易いのですから、强い肥料は反つて悪いのです。

◇ヤツデこれは常盤木ですから古い葉はむしり取つて、新しい葉だけを殘します、伸びのいゝ木ですから五六寸位な長さに切つても宜しい、挿す上に注文はないけれど四月梅雨季以外につくとは稀です、肥料を土に入れぬと日蔭であつて風のあたらぬ所に注意しなければなりません、根が降りるのに一ヶ月ばかりかゝります根の降りるのと新芽の出るのは同時なものですから新芽が吹けば根の降りたものと思つて間違ひはありません樹の木挿木等がやつても殆どつかないのですから素人の手には負ひません躑躅が比較的つきやすいものです

◇これには挿木の他に取木といふ方法で分けます、それには三尺なり二尺なり取らうと思ふ丈けの部分を五六ヶ所皮を剝つて土を卷き油紙に包み毎日水をやり新芽の吹いて根の降りた事がわかつたときに其下から切つて元木と離すのです、取り取る長は二寸位なら隣幹五寸位の厚さに土を包み其挿木の出來ぬ木には取り木の方法を用ゐるのもいゝ、クチナシ杏も伸びが長いから長さ五六寸切りにしてもつきます、挿木は容易なものです。

◇植木屋の挿木は非常にむづかしい素人でもなか〱出來ない山にも植木屋にもあるにイタギ、エボタ谷につぐより他はありませんし藤花はよくつきます長いから三寸位にはりつめて挿す所の部分を挿せば成功しいゝ發芽に此の木を挿すのは六ケしい入梅時では遅過ぎる二月頃が最適でせう長さは三寸以下が宜しい梅桜は四月に挿すとよい

京城美容館の野口縫子さん

甘味いものを喰ふより　うんと眠ること
眠むられぬ時でも　睡眠劑は飲むな

獨逸の或學者が、睡眠の深さを計る爲めに刺戟を用ひて、眠りを破るに足るだけの强さを標準として測定いたしました、それによりますと、午後十一時に

就眠し たる人は午前の一時から二時の間に於て一番深い睡眠に陥り、それから再び或る程度まで急に淺くなつて、後、次第々々に淺くなつてゆくといふのであります、夢といふ現象は、この淺い眠りの時期にあらはれるもので、これは睡眠中でも多少ながら意識作用の行はれてゐるためであるといはれて居ります

睡眠の 時に夢ばかり見て眠がさめ易いとか、又は床に就ても眠れないのを不眠症と申して、醫師はこれに對して催眠劑を投ずることになつて居ります、この場合には乳酸とかケノトキシンその他不明な疲勞物質の蓄積は寧ろ多いのであります、が、しかし、それにも拘はらず熟睡の出來ない原因は他にあるのでありましてそれは（一）外部の

刺戟に 對して腦の興奮性が餘りに强くなつて居るか（二）甚だしい苦惱、恐怖等による精神の狀態とか（三）疼痛、咳嗽、呼吸困難等といつた病的の刺戟によるものであります、從つて、これらの原因からして睡眠を害されてゐる時には（一）に向つては鎭靜藥（二）に對しては主に鎭痛藥（三）に投ずるには鎭痛藥を用ゐて

不眠の 結果から來る中樞神經の疲れを除かねばなりません しかし、不眠症は或る程度まで習慣性をもつのでありますから、輕い不眠症に催眠藥を用ゐると、つまりは藥の力を借りなくては就眠することが出來なくなるといつた惡い習慣に囚はれてしまふのであります故に催眠藥は最後の手段として用ゐるもので、決して濫用してはならないたちのものであることが判ります、況して、これを

連用す ると次第にその効力を減じて身體はこれに習慣づけられてしまふのであります、從つて同じ催眠藥同じ分量を用ゐるのには、その量を増さなければならぬことになり、遂には慢性の中毒を發するやうに立ち至ります。でありますから

催眠藥 の必要ある場合でも、同じ藥を連用することは極めて危險なことで、今日は別た藥と云ふやうに、交々に用ゐることが何よりの必要で、藥効の點からもかうした用法を試みるのが得策であります、又、人々によつて藥の効果が違ふものでありますから、同じ藥用量を服用しても中毒する人即ち特異體質の人があります、故に

素人が 勝手に催眠藥を用ゐて深い眠りを求めることは危險であるといはねばなりません、當今の人は能く眠りを十時間も續けること眠ることは効少いのみならず、却て害のあるものでありますから七八時間といつた一定の時間に深い睡眠をとらねばなりません、ナポレオンやアレキサンダー一世が三四時間の眠りをとつて、しかもあれだけの偉業をしたから、自分もと實行するといふ人は早晩

死期を 早めるものであるはいふ迄もありません、不眠の害は淺い眠りの害は、實に恐ろしい結果をもたらした歴史でどんな強壯物をとつても之を補ふとは出來ないことは實に人間に於てばかりでなく、動物試驗によつても明かなことであります

秋の勉强法
狹く深く

◇氣候と人間との關係が非常にデリケートであり從つて精神作用に影響するところも非常に敏感であることは今更申すまでもない事であります。何と云つてもしみりと落ち着くことが出來るのは秋です肉體が生理的に最も健全な狀態が促進せられる時機であるとも申しませう。愉快と云ふ様な精神緊張もこんなとき十分に味はふことが出來ると思ひます。

◇それですから勉强も健康—心共にですよ—に非常な效果を齎すものであると信じます「秋の夜長」と云ふ言葉は秋の氣候の影響を受けるものであつて秋の爽快さが自然物の生理の殆んどを促すものであるとの眞理を認めて居ります。精神作用の最も複雜な人間は勿論です。

◇ですから自然の趨く所に從つて秋は生理發達を出來るだけ遂げる様に睡眠と食慾とを滿足せしめなければならないと思ひます。そして食慾と遊戯慾とを滿足せしめると自然落ち着きと思考力や觀察力を十分にすることが出來ると思ひます。勉強に取りかゝるのは此時です。さて

◇秋の勉强は、深りも廣くよくと思つてゐます。博學多識より廣學を避める—これは一寸言葉が過ぎますが—のが秋と云ふ氣候に適してゐるやうです。

◇何しろ心が透徹した樣になつてゐますから外界の事物から受ける精神感應も最も鋭敏ですし一つの研究にグン〱とつゝこんで行くことが出來ます。しかし精神感應の鋭敏であることは一面疑ひ易いことになりますから凝ると云ふことそのものは宜いことでも方向を外らせば惡いことになります。秋の方が間違つてゐると思ひます。ですから浮薄な文藝書などは、殊の時節も困りますが秋は殊更避けしめたいと思ひます。

冬季講習會

本年十二月二十五日より二十九日まで五日間京城女子高等師範學校に於て左の通り第五回冬期講習會を開催する出席希望者は會費二圓を添へ來る十二月二十日までに申込まれたしと

△國語部　教授と學習（横山榮次）讀方教授の成長（佐藤進田幸雄）最近心理學應用の讀方教授（木村次）國語の學習心と教材の本質（河野伊三郎）文章の解釋（鶴山崇）兵市、國語と國史の讀本、新公民の教育と修身科（野中青光）、幼學年に於ける自律的態度の建設（池内房吉）

△理科數學部　物理學最近の進步（清水津吉）生物科學最近の進步（神戸伊三郎）植物の生態學的解釋（横井童）、理科學習の環境改造（大浦茂樹）、理科學習課程の研究（神戸伊三郎）グラフに依る兒童數學（仲本三二）算術學習の改革と學能（熊本尚）高學年に於ける算術の自修學習指導法（清水甚吉）

△美術部　教授と學習（横山榮次）創造的進化（伊藤惠）學習指導法概觀（松濤泰巖）學習法の實施と學級經營の實際（清水甚吉）人になりたい（木下竹次）生活學習と表現形式の種々相（鶴居滋一）生活創造と美術學習（櫻井賢一）生活表現を標識とした綴方の指導（秋田喜三郎）私の唱歌教材取扱（鍵尾和）

△家事裁縫部　教授と學習（横山榮次）米國小學校の家事科（具田幸惠）家事學習指導者の修養態度（大浦茂樹）育兒上特に注意すべき事項（桑野久任）家庭消費の社會經濟（化石澤吉藏）和裁と洋裁との統一（木下竹次）和服裁縫の基礎學習（所來春光）洋服裁縫の基礎學習（成田チヨウ）

讀碁新局（二）

先番　三段　／　四段　田谷川

いろはにほへとちりぬるをわかよたれそつ

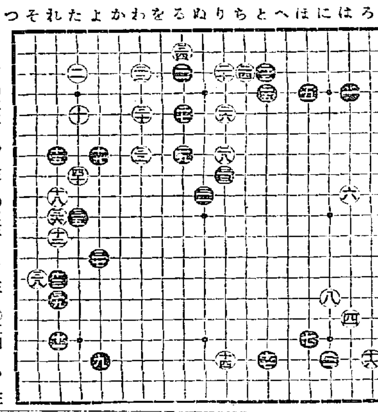

高濱虚子氏揮毫頒布會

俳壇の巨星、高濱虚子氏は來月匆々釜山を振出しに約一ヶ月の豫定で朝鮮および滿洲を巡遊されることになりました。この巡遊を記念するため揮毫頒布を企てることに致しました。斯うした機會は今後再び得られようとも思はれません。どうか左の規定によつて期日までに申込まれんことを希望致します。

揮毫料　紙本半折（一口）金八圓▲絹本尺（一口）金十圓▲同尺二（一口）金十二圓▲同尺三（一口）金十五圓

申込期限　九月三十日限

希望と約束　揮毫料は申込と同時に京城本町三丁目三十番地長鼓堂行所へ拂込まれたく揮毫は十月十七日以内に配付致します。

主催　京城日報社　長鼓發行所

八十の青年四十の老人
生殖器能の悲哀　衰弱者
生殖器短小衰弱の發育回春法
大金牌受領の眞空水治療法器
八大醫學博士實驗證明と讃辭

▲包莖は 從來手術して切るより外に道のなかつた包皮を…
無代で 進呈 ◆僞物を御注意
東京 新療法研究所　大阪支部

全鮮品評會にて金牌受領　最高優等賞を頂きました
評判の醬油です
忠南大田　辻謹之助釀

機械設備三臺
製造能力一日一百噸
△特許出願中
地方一手特約店募集
炭煉印仁、京
入チツピ穴二ツ
炭造人穴二ツ
入土粘穴三ツ
朝鮮燃料商會
仁川濱町　電話二四三番

三越の大賣出
一日より三日まで三日間　一日に限り午前八時開店
呉服見切反物雜貨等破格提供
殊に今回日用必需品をも廉價提供
△新流行染織陳列會（二階呉服部）
京城　三越呉服店

◎驚異的大映畫公開◎
覺めよ！起て！！國難來る！！！
外に排日問題喧く＝内に外來思想の國民を冒さんとす＝この時本映畫は何を物語らんとする？＝思想善導、赤化防止、國防宣傳、國粹發輝
文部省認定　陸軍省御認可撮影
各宮殿下御臺覽の光榮に浴す
戰亂悲話　士魂の戰　全十二卷
動語譜解映畫『苔のむすまで』改題
◎環歌子、阪東妻三郎共演
時代猛闘　悲戀活劇　雲母坂　全六卷
當る卅日封切
中央館

森永ミルク
舶來品ニ優ル
母乳代用品

森永製菓株式會社

醫療器械及諸機械自家製作裝飾金具鍍金一式
京城本町二丁目十三番地
開正舍工作所
取次電話本局三九三六番

[illegible]…迄も許された（清津）

保存に決定

[illegible]…を選び土木部と協議の上…[illegible]

内地人青年

[illegible]…二十八日午後三時中大和町三丁目…[illegible]

妥協談決裂
形勢いよいよ惡化
京南鐵道の總會（天安特電）

曩に緩和を懇談されてゐた京南鐵道總會は愈々二十九日午後一時より天安の本社樓上に於て開催の筈で二十八日午後迄の會社側と反對派の形勢は可なり險惡な兆を見せてゐたが其後の形勢を聞くに二十八日夜に至り京城土木協會の吉尾藤三郎、大村百藏其他數名の斡旋に依つて速かに兩派幹部は京城土木協會に集合し目下懇談を遂げ居る由なるが多分雙方の妥協成立とさしも險惡視された總會も圓滿に解決すべく見られて居る、因に此總會に於ける委任狀の監査は株主側の要求により會社側の監査を避け執達吏役場より出張監査することゝなつた、入城中の兩派幹部は本日正午迄に天安署の上直に總會に移る筈で之が爲め天安驛頭は總會出席者の臨時ならぬ盛況を呈してゐる（午前十一時）

▲廿八日夜以來京城にて調停中なりし京南鐵道總會妥協談は不調に終り形勢愈よ惡化の兆あり右に就き反對派の岡本氏は語る『無條件の調停には應ずることが出來ぬから遺憾ながら拒絶したが結局は總會で爭ふ外あるまい我々は徒らに事を好む譯でなく飽迄正義の爲め鬪ふ積りである（午前十一時半）

非番巡査總出で警戒
天安署の取締嚴重

妥協決裂せる京南鐵道總會は愈廿九日午後一時開始したが之より先き此の紛糾と騷擾を豫期した天安警察署では非番巡査を召集して會場を嚴重に取締り入場者に對して一々身體檢査を行ふなど頗る物々しい（午後一時二十五分）

製紙原料 資材拂下
總督府から

北鮮製紙王子製紙社長の來鮮に依り愈設立と決定した新義州王子製紙工場は其後廣瀬井關各課長の手にて着々準備を整へ五十萬圓を投じて同工場の擴張工事に着手を加へる爲め本年冬より操業する爲め樺太より百廿萬圓を以て十二萬石の原料資材を輸入し第一期事業を開始する事になり第二期事業は總督府の了解の下に來年度より年額廿萬石宛（此の價格山還し石六十錢當り）の拂下を受ける事となり同氏は二十八日此の諒解を得て一先づ歸東したが是に依つて永年操業を中止されてゐた新義州の工場も來年度より愈々年額七二萬石のパルプを產出する事になり大體の見込がついた、之れは北海道製紙材の供給の如く分解法にて緩和された結果と考へられた、採算點も石六十錢の現地渡しなれば其間相當の運賃を計上しても採算の採れる譯で結局今回の英斷は朝鮮產業開發の爲め好評であると

東拓の鹽業經營
產額は年に五千萬斤の豫定

【東京電話】東洋拓殖株式會社では關東州に於ける鹽業經營を計畫し一昨年より約五十萬圓の巨費を投じて大連附近東沙河に約五百町歩の鹽田開設を進め既に本春約二百五十町歩の完成を見東拓の工事を急ぎつゝあつたが本年中には大體出來上る見込であるから來年三月頃から市場に出せる事となる見込で產額は年に約五千萬斤の豫定である

仁川穀物組合の脫退問題
解決の曙光見ゆ
鮮米協會の三幹部下仁の結果

仁川穀物組合の鮮米協會脫退につき斡旋の爲め二十九日正午下仁した某氏は同日午後十時三十分歸城した某氏の談を綜合するに午後一時より仁川穀物協會樓上に於て京城側齋藤、大池、森の三氏仁川側より吉田、大平、松本、杉野、辻川其他二三幹部と中島仁川府尹立會の下に意見を交へて懇談したが仁川側の態度は仲々强硬にて妥協點を見出す迄には非常に骨が折れた京城側は更に角市場設置には同調する點があつて世間としても充分其必要は認めてゐるので今後該問題に就ては援助は惜まぬが、第二次議の瑕疵ある行動は必ずしも賛成ならざるものであるから是非共撤回されたしと懇談し先づ該の紛糾を解く

した處仁川側は別室に於て役員會を開いた結果、兎に角役員としては三幹部折角の骨折りに對し脫退屆の撤回に異存はない旨を表示し、此の決議は總會の決議である爲め兩三日中に臨時總會開催の上該決議を撤回すべく努力する旨を言明したので下仁の三氏も仁川側幹部の意中を諒として引上げたが此の間六時間に亙り餘程困難視されてゐた該問題も漸く一の曙光を認めたので京城側は二十九日正午より巴城館に參集し仁川より入城の吉田辻川兩幹部並びに中島府尹を迎へて道總督府を歷訪の上該問題の今日迄の經過及び仁川現物市場設置問題に就て懇合會とし援助する形となつた

天日氏と會見
協會の三幹部

仁川穀物協會の脫退問題は三氏下仁の結果漸く解決の曙光を認めたので齋藤、森、大池の三幹部は二十九日午後七時より天日氏と會見の上同上辭任に對する諸問題を協議する事となつた

龍銀整理
漸く具體案決定

【東京電報】龍口銀行整理委員會は着々整理方針を進めつゝあつたが漸く具體案を得た整理案の大要は左の如し

欠損査定額約七八百萬圓に對しては鮮銀を通じて政府から七百萬圓程度の融通を求めるそして之れを運用資金の一部に充て營業を繼續し着々固定貸付の整理を進め十年間で完了せしめる方針である尚は預金者に對しては十箇年計畫で制限拂戾をなす筈

移出米輸送船
四社に限定

從來朝鮮より移出せられる米及び雜穀の輸送汽船は種々なる爲めその故障、貨主及荷揚上に不便を感じその都度交渉に相當の時日を要するので今回之が輸送上の改善と迅速を期する爲め大阪米穀會員買付荷物は大阪商船會社、朝鮮郵船、尾崎汽船、互光商會の四社をして輸送上の責任を帶ばしむる事に契約成立したので來る大正十三年十月一日以降に商談成立したものは前記四社に積込みを依賴する旨當地米穀商に通達があつたが若し荷主が從來の如く四社以外の船舶を以て輸送する場合は契約に反するものとして荷受けを拒む旨を書添へてあつた

商船北鮮航路
來月十日前後より開始

大阪商船元山清津航路は現在連絡の方法がないが目下兩者間に運航に關し協議中にて朝鮮郵船の條項を以て來る十月十日前後より貨客の扱ひ運航を開始すべく同航路は一ヶ月三回位の就航につき朝郵には大した關係はないと

外米對滿輸出

奉直戰爭の結果軍需品として近來鮮內に對する食糧品の引合激增し過に鈴木商店の手にて全鮮に亙つて二十五車（七千五百袋）の外米商談成立既に發送したが二十九日亦もや鶴藤合名會社宛に外米の注文あり八車（二千四百袋）百斤十一圓五十錢替にて商談成立したので即日五車だけ奉天宛發送したが此の外麥粉の注文引合もあるが目下原料石二十圓を唱へ粉四圓七十錢と到底引合はないので外國麥粉が三圓八十錢見當にて引合されてゐると

洋灰界見直す

久しく戰亂に沈衰前途を悲觀されて居たセメント界は最近支那動亂に依る上海方面工場の操短と東京方面の本建築勃興に需要頗る增加し一二會社筋では其の手持の約半分を消化せる狀態で從つて相場も漸次立直り氣配で目下大口取引は三圓八九十錢を唱へて居るが前途尙ほ高見込を呈して居る

◇殖銀俱樂部開會式　殖產銀行俱樂部の開會式は十月一日午前十時より松峴洞に於て盛大に擧行する筈であるが當日は四百の行員家族の一閱覽の下に各種の餘興園遊會等を催すので盛會であらう

株式（廿九日）
引締模樣
場面は閑散不振

前場引返　今朝大阪大新七十三圓三十錢と一文高に寄り付跡ザリザリ返し四圓二十錢引の引返しを入れ大新は小口筋買進み三圓九十錢と昂騰したが大體に警戒氣分濃厚し後場の大阪休會を控へて一般的に買氣を刺戟するに至らず京取其他は獨らず閑散裡に大引（短期前日止値比較）

▲京取十錢安▲安取二十錢高▲鐘新十錢安▲大新九十錢高

後場閑散　後場は大阪市場受渡しの爲め休會入電なく晴間中乍ら大新は七十四圓ドタと小堅く其他は變らず立會僅かに三十分程で大閑散裡に大引した（短期前日止値比較）

▲京取十錢安▲仁新十錢安▲大新十錢高

大新引返す
日露問題の好感か

大新は休日前大阪三圓二十錢當市場七十三圓九十錢と低落し日曜明けに對しても何等の期待が持てれず不勢は免がれないからうとの見越しが行はれ今朝は大阪寄り三圓三十錢と一文高を入れたので益々人氣を損じ寄り付小口投げ物もあり七十二圓九十錢と不勢に始めたが跡大阪ザリザリの引返しを入れたので買方は小口乍ら透かさず買進みザリ高歩調を呈し大阪四圓二十錢止の上放れに大引三圓九十錢と九十錢高に打止め案外堅調の商情を示した併し小相場觀に過ぎはれて居る昨今とて大した高値は望まれぬと見做られ後場の大阪休會を控へて警戒依然嚴しく多くは見送りの姿であつた而して大新今朝の引返しは納會終了の折柄日露交渉の前途に光明を認めらるゝに至つたことが好感を呼んだ結果と見られて居る併し例の大株整理が根本的に禍根を一掃せる方法でなかつたことが閑散不振の原動力となつて居るのである

鐘新押目買

鐘新は今朝大阪八十一圓ドタから一圓五十錢引の好調を入れ侮り難き浚勢力を示して居る當市場も八十圓八十錢と十錢安に寄り付いたが此鼻大なる高値は望めないと共に依然此際の往來相場を續け先づ局面の轉回は大株整理に對する不安と後任重役問題に對する人氣が落付いてからであらうと見られて居た

京取焦付

京取は依然地場小口の跳梁的賣買が行はれるのみで今朝の大新高も何處を風が吹くかと云つた姿で二十四圓二三十錢處の根付を呈して居る處に何等の材料なく又多少の材料があつても殆んど利目のない京取としては一に大新の動きを待つより仕方がないと稱され休日前からの逆日歩は遠殺一巡買つた一部頭氣の目ド低迷裡にある大新の出直りを待つて更に出動する前提ではないかとも見られて居た

安取小斃り

安取は今朝安東地場先物九圓二十錢の小堅保合を入れ此邊買り追はれんとの手口もなく吉見筋の一手賣ひで九圓ドタと二十錢方引返し小斃りの商況を示した

押目買に妙味

一時は採算株に向つて投資を勸めても一向顧みなかつた資産家筋が最近になつて乘出し採算株の押目を買漁ふべく鋭眼耽々として居る爲に相場は惡目足にならつても直ぐ、惡目が付かない是れ取りもので金融の緩慢を物語るものであつて金融相場實現の前提とも見られるのである山來金融相場實現の初歩は極めて地味なもので此の週味が段々と事業界に廻り相場が機の熟し來ることになつて活躍の序幕に移ることに依つて居るのだから現在相場が氣のみ强くて急に昂進し難いのも何等の不思議はなく夫れ丈け上げ相場の落命が短かい譯である併し既に金融緩慢時代に入つたとすれば愈々機の熟すると共に活躍して來るのは明かであるから或程度までの傘行を買つて行くことに妙味が多いと思はれる云々（某當業者談）

大株市場定休

大株市場は受渡しの爲め今廿九日は休場以後場共短期は後場丈け定時休會

短期喰合尻

△京取二、一七〇代引八〇
△大新四、九〇〇不足一、六二〇
△鐘新三一〇代一七〇
△安取八九〇代引一九〇
△仁取四三〇代引二七〇
△仁新七五〇代引二四〇

現株中値出來値（二十九日）

銘柄	前場 當限	前場 先限	後場 當限	後場 先限
京取 寄	…	…	…	…
京取 引	…	…	…	…
仁取 寄	九·八〇	…	…	…
仁取 引	…	…	…	…
同新 寄	三九·八〇	…	…	…
同新 引	…	…	…	…
鮮銀 寄	究·〇〇	…	…	…
鮮銀 引	…	…	…	…
同新 寄	四三·五〇	…	…	…
同新 引	…	…	…	…
殖銀 寄	四一·〇〇	…	…	…
殖銀 引	…	…	…	…
同新 寄	一〇·八〇	…	…	…
同新 引	…	…	…	…
商銀 寄	四三·五〇	…	…	…
商銀 引	…	…	…	…
漢銀 寄	二三·四〇	…	…	…
漢銀 引	…	…	…	…
同新 寄	二九·七〇	…	…	…
同新 引	…	…	…	…
京電 寄	三三·〇〇	…	…	…
京電 引	…	…	…	…
其他	…	…	…	…

銘柄	前場 當限	前場 先限	後場 當限	後場 先限
朝新 寄	五·八〇	…	…	…
朝新 引	…	…	…	…
毛織 寄	一·四〇	…	…	…
京電 寄	…	…	…	…
電興 寄	三·〇〇	…	…	…
其他	…	…	…	…
土地 引	三·三〇	…	…	…

大阪短期取引

〇二十九日前場
銘柄	寄付	大引
大新	七三·三〇	七四·二〇
鐘新	八一·〇〇	八一·五〇

〇二十九日後場
銘柄	寄付	大引
大新	…	…
鐘新	…	…

安東株式

〇二十七日後場寄付
	寄付	大引
安取 當	…	…
安取 先	…	…

〇二十九日前場寄付
	寄付	大引
安取 當	…	…
安取 先	…	九·一〇

鎭平銀

〇二十七日後場寄付　大引
當限 …　…
先限 …　…

〇二十九日前場寄付　大引
當限 一·七六五　一·七八一
先限 一·七六七　一·七七九

短期取引

銘柄	寄付	大引	高値	安値
京取 前	二三·三〇	二三·二〇	二三·三〇	二三·二〇
京取 後	二三·三〇	二三·三〇	二三·三〇	二三·三〇
仁取 前	…	…	…	…
仁取 後	…	…	…	…
同新 前	…	…	…	…
同新 後	…	…	…	…
鐘新 前	…	…	…	…
鐘新 後	…	…	…	…
安取 前	九·〇〇	九·〇〇	九·〇〇	八·八〇
安取 後	…	…	…	…
新取 前	…	…	…	…
新取 後	…	…	…	…
大新 前	七三·二〇	七三·九〇	七三·九〇	七三·一〇
大新 後	七四·二〇	七四·二〇	七四·二〇	七四·二〇

算定

京取二十四圓、仁取九十七圓、仁新三十一圓、朝新七圓、鐘新十五圓、安取九圓、鐘新八十一圓、大新七十四圓

日歩　京取十錢、仁取四十錢、仁新十錢、朝新十錢、拓新十錢、鐘新四十錢、大新五十錢

出來高　▲長期三百枚累計二萬一千八百十三枚▲短期千四百九十枚累計二十二萬一千八百八十枚

前場手振　▲京取、新田ウり、白井、田中カイ定岡バイカ七十枚▲安取、白井、洪柱、成尚ウリ、吉見カイ百枚▲大新、白井、田中百五十、新田百、定岡、金秀、趙ウリ、市川百五十、南、成滬吉見買五十、出來高四百五十枚

分 定岡仲買店
京城府黃金町二丁目一九九
電話本局二〇五番・二一八番・一二九番
市場專用

米況（廿九日）
仁川期米
前場沸騰後持合

大阪天候雨前當三十六圓〇一錢の高移に人氣沸騰して先三十一圓十五錢と二十四丁高に始め敷派の防戰に三節十錢と弛みたるも大阪二節〇八錢より八節二十八錢の爲報を入れて小口買方の踏氣溢れを映じ當三十六圓五十錢中三十四圓五十九錢より九十一錢と吹出し先三十一圓二十一錢で跳ねたるが尙其の他より手詰め物現はれ仲値みたる折柄大阪二十一錢止を入れ

後場反落

大阪後當三十六圓三十六錢と二十四丁の上放れに二節更に四十四錢の高移を添へ先三十一圓三十六錢と二十九丁高に始めたるも大阪跡反動安の六丁安より五節九十三錢の安止めを入れて四節二十一圓二十八錢より五節三十圓九十錢と崩れ結局九十九錢と不勢に大引て買方の利喰ひ急ぎとなり九節〇錢と押し七錢さ頭く大引

賣募ひの崇り

月末接近に洩れて相場は遂に上放れとなつたが之れは要するに一昨年來六千萬石を豫想せられた內地作柄が其の後各縣よりの報告に依つて稍ると約二百萬石減の五千七百五六十萬石內外らしいと云ふ處から買方の總氣が前れを誘ひたると來客筋の買募ひによる地場の上殺成等によるもので昨今の人氣が先安萬能の傾きあるに反し現在の正米事情は全國的に品カスレ狀態を示せる折柄でもあり此品更に高値に持行きて正米との鞘を縮少するやも知れない見に角戾賣人氣が改まらない間は此邊一寸下げ難くからうと云はれて居た

仁川米豆取引所仲買人
新案實用特許 廣澤正次郎
仁川海岸通三丁目
電話長六〇一番

買氣益增長せん

當限落の不勢を云爲された相場も昇事に軟派の期待を裏切つて今朝は遂に持合ひ上放れの調を呈したる其の因は第一軟派が正米現貨の强硬を無視して餘り期想に走り過ぎたる事二には內地作柄六千萬石の豫想が二百萬石減の五千七百萬石說に變じ來りたる事三には現在の正米が定期の下足には無關心なる事に反し上足には逸早く追隨し來るに依て大體此の三項の主因が軟派の納會入氣旺盛の關係上地場は上賣を崩れ上げしめたるものにて季節柄當入氣旺盛の關係上地場は上賣を崩れ上げしめたるものにて季節柄當入氣旺盛の關係上地場は上賣を崩れ上げしめたるものにて季節柄當米が定期の上足には無關心なる事に反し上足には遂早く追隨し來るに依て…成でもあり一時は地方筋の買物に誘はれて一時は地方筋の買物に依つて仲惆むとするも此種賣物一巡となれば後は自然に地場の威力に牽制せらるゝであらうし今度生れる新甫十二限は新米の出盛り期丈けに新甫發會後は益買氣を增長するであらう

在米更に減少

仁川穀物協會の調査に係る去二十七日現在の仁川在米高は合格二千百十三叺地摺玄米千三百四十五叺にして前週に比し二千三百七十八石の減少にて大正元年以降の九月末在米高中最も最少なり大正九年度に比し本年は更に一萬二千餘叺の減少となつて居る

始政紀念休會

來る十月一日は始政紀念日に付仁川米豆取引所は前例により當日休會の事に決した

各店の俵合せ

中限賣方		買方	
丸玉	一二、二〇〇	㊉	一五、二〇〇
㊉	一一、七〇〇	金益	一二、二〇〇
丸九	一一、一〇〇	丸玉	一一、二〇〇
金益	二、二〇〇	丸米	八、八〇〇
丸米	一一、〇〇〇	㊂	二、一〇〇

先限賣方		買方	
米	七、八〇〇	㊉	二、五〇〇
㊉	五、七〇〇	㊉	七、〇〇〇
㊉	三、三〇〇	㊉	六、〇〇〇
聞	一、一〇〇	㊂	二、一〇〇
丸九	九、六〇〇	㊀	二、〇〇〇
丸平	二、二〇〇	九大	一、二〇〇
九夕	二、〇〇〇		

大邱正米

一番十一月中限三十二圓七十錢▲二番十一月中限三十二圓七十五錢▲三番十一月中限三十二圓八十錢より八十五錢▲四番十一月中限十二圓八十錢より七十二錢出來高二萬七千五百石

鎭南浦正米

現物三十六圓三十錢

十月末限三十四圓四十錢十一月中限三十二圓十錢

仁川米豆取引所仲買人
豊 仲買店
電長六〇二・三

〇廿九日前場當限中限先限

節	當限	中限	先限
㊀	三六·三〇	三四·六〇	三一·〇三
㊁	三六·三〇	三四·七〇	三一·〇八
㊂	三六·三九	三四·八九	三一·一九
㊃	三六·三〇	三四·八〇	三一·二一
㊄	三六·三〇	三四·八〇	三一·二一
㊅	三六·二〇	三四·六〇	三一·〇六
㊆	…	…	三一·〇二
㊇	三五·九〇	…	三〇·七六
㊈	…	三四·五〇	三〇·六五
㊉	…	三四·六〇	三〇·七五

〇廿九日後場當中先

節	當限	中限	先限
㊀	三六·三六	…	三一·三三
㊁	…	…	三一·三六
㊂	…	…	三一·五五
㊃	…	三四·九九	三一·二八
㊄	…	…	三〇·九〇
㊅	…	…	三〇·九〇
㊆	…	…	三〇·九九

值段　當限 三六·五〇　中限 三四·七〇　先限 三一·〇〇
入　當限 … 中限 … 先限 …
取組高　當限三千八百石　中限一萬九千六百石　先限十二萬二千八百石
出來高　一四七六九一〇〇石
累計

米界餘聞

阪地の買方主力たる神戶の山田が多額の失費を賊はす常限の手當米として九州や越中で何萬石の米を買附けたとか又は政府の拂下げ米を落札したとか一時頗りに宣傳されたものだが其の買當限が納會を告げて見ると僅か八千五百石の受渡しに過ぎなかつた▲之れでは豆腐括りと侮つて居た買方に乘ぜられて賣方が反對にギュウギュウ云はされるのに無理もない▲掛け值今度期近に廻る十限にも買方は又候括りをしたとかするとか噂へられて居る▲なんでも大正八年だつたと思ふ例の岡半老將が本年の如う手當米を利用して買ひから出でシコタマ儲けた事がある▲當時百日千人てこんな無茶な不思議な中になつて買つて與れるから旨い儲けも出來る譯で買方は吾々の爲め大閉なお客さんであると大氣焰を揚げた岡半が今年は其のお客樣の番に廻り合はして居るとかこうなると惡法違反の祟りも馬鹿になららない▲今日は愈々季節演が仁川方から油を取られて作今修々賈訪問飛行をやると云ふの人氣を集めて居たが十一時半頃プコペラ爆當局へ至に現はれ九福仲買店の景品券を降らすやら日本醬油會社の味噌を撒くやらで非常な賑いであつた

京城穀物
正米物現

新穀期を控へて一般先高の安期待を抱きつゝあるも當面の品カスレに當用買急ぎの餘儀なき折柄とて望人は自然手持筋の唱に引付けらるゝ有樣にて今朝は三十錢高の合格三十五圓五十錢四等三十七圓地摺玄米上物三十七圓五十錢次品三十七圓見當の唱へ穀物相場は相當在荷あるも適品なきと急場の間に合はさる爲め眼先買附徐困難の模樣である

大豆

新物季節を迎へて一般の買氣漸く進まざるも內地に於ては多少朝鮮物に買氣を催ほし來れるやにて龍山三等二十一圓五十錢新物四等二十一圓二十圓七十錢見當を唱へ十錢方の高含みである

仁川正米

丸キ四等合摺三十五圓五十錢地摺玄米三十五圓二十錢合入砂三十四圓七十錢見當にて何れも三十錢高の氣配なるが品薄の爲め取引は不進捗である

釜山正米

現物毀良都三十八圓神力三十五圓五十錢大豆夏十九圓八十錢秋十九圓九十錢十月末限三十六圓より十五錢十一月中限三十四圓五十五錢より四十錢出來高一萬石

群山正米

現物毀良都三十五圓六十錢神力三十四圓八十錢十月末限三十四圓四十十五錢より四十錢十一月中限三十二圓六十八錢より六十三錢出來高一萬七千九百石

東京期米

〇二十九日前場

節	寄	當
先寄	三六·九一	
二節	七〇·六一	
三節	六〇·九五	
四節	七〇·〇〇	
五節	六〇·〇五	
六節	六〇·九九	
七節	七〇·〇〇	
八節	…	

廿九日後場　三七〇〇　三九〇·三　一〇·四一　一〇·一〇　…

大阪期米

〇廿九日前場先限
寄 納會　止め 三七·七八　止め三七·七八　寄め 三六·〇八　二節三六·〇一　三節…·〇九　四節…·一五　五節…·〇八　六節…·一八　七節…·〇一　八節…·一八　九節…·三三　十節…·一二

廿九日後場　三八·三〇　三七·八一　三六·三六　…

神戶期米

〇二十九日前場
寄付 三五·三九　止め 三五·五一
廿九日後場　三五·五〇　三五·二七

仁川米豆取引所仲買人
㊁ 松田庚之助
電話長六五番

下關期米

〇二十九日前場　寄付　止め
當限 …　…
中限 …　…
先限 三五·五〇　三五·四〇

二十九日後場　寄付　止め
…

桑名期米

大阪三品

〇二十九日前場　寄付 三六·〇〇　止め 三六·〇四
廿九日後場　三五·九二　三五·九四

〇廿九日前場寄付・納會　前場大引
限月	寄付	大引
九月限	四三·八〇	四三·八〇
十月限	三八·五〇	三八·四〇
十一月限	三九·〇〇	三九·〇〇
十二月限	三六·八〇	三六·七〇
一月限	三五·九〇	三五·九〇
二月限	三三·〇〇	三三·〇〇
三月限	三〇·五〇	三〇·五〇

仁川米豆取引所仲買人
夕 仲買店

手形交換高

京城組合銀行自九月二十二日至二十七日の週間手形交換高は一萬七千八百十五枚、七百五十八萬二千二百五十九圓六十九錢であつて前週に比較して枚數一千八十六枚金額二十三萬九千六百五十六圓二十四錢の減少を示してゐるが七月以降の累計は二十六萬七千四百七十三枚、一億百五十萬七千四百九十二圓十九錢に達した

演藝案內

◎黃金館　帝キネ北欧 每日畫夜

◎實寫血高鳴る▲朝鮮三大映畫集　一卷　小阪超特作時代劇

◎日高川　安珍清姬　全五卷　市川百々之助、潮みどり、嵐璃德主演

昔紀伊國日高郡の邊りて眞砂庄司の娘が川畔に遊んで居た時代蛇に現はれて來た爲め清姬が河中に落ち浮つ沈みつ流れて行くを若僧安珍が助けた是れより始まる有名な日高川情話

◎大喜劇 三笑士　全六卷
ユナイテッドアーチスツ社映畫　名優マックス、ランダー氏主演

般當館に上場なし連日皮肉眞多くなる好評を得三銃士の姉妹篇で浪漫の努力を盡し多門殿大喜劇◎愈々現る我社の『籠の鳥』此映畫の余り連日連夜の好評を見て基礎が血迷い急製造物と御承知ない話き降◎日本政府登錄御利用附大映畫◎滿天下の人氣を集めたる帝國キネマの大作品

◎小唄流行 籠の鳥　全六卷
澤蘭子、里見明、松本、市川八百子、久世小夜子主演
◎大阪千日前帝キネマ直營蘆邊劇場で五週間の日延興行▲東京淺草にも五週間までの日延◎京都神戶各直營館四週間日延映ぺ本年十月公開、本邦キネマ界始まって以來の好評映畫は即ち帝キネマの籠の鳥◎本館の鳥とは全く劇から別物れたる新籠の鳥です御注意を乞ふ出で十錢均一手拭各等十錢づつ値上致し續ては從來の招待券は御斷り申上候

初日忽滿員
斷腸消魂十卷
金色夜叉
解說部　生駒天雷　花井天叫　下田朝風　櫻田耕作
料金特に値上セス

日活直營 喜樂館

日活直營　料金特に値上セス

大正館　松竹共營　每日畫夜

◎當る九月三十日より映畫大會
◎ヴァイタグラフ映畫ラリー、シモン主演　『探偵ラリー』　長尺

▲女性解剖劇 現代の女性　全五卷
松竹キネマ蒲田革新映畫　栗島すみ子、五月信子、岩田祐吉主演
現代の生んだ二人の女性それは吾等に何をか教へるであらう女を知らんと欲するものは觀よ…

▲時代映畫 千鳥啼く夜　全五卷
松竹キネマ加茂超特作映畫　市川荒太郎、中村太郎、東愛子主演
祇園情話▲興園の名妓若松は當時勤王の志士津村勇之進の使命を知つて自分の身を捧げる日の努力を求める様になつた日なら勇之進が尋ねる仇であると知つた時若松は再三氣おくれしたがついに親の仇と云ふ事を思ひ出し或夜勇之進を討つたそして其のあとを追ふた松竹キネマ

▲國劇　虎と熊　全二卷
武田春郎小藤田正一主演
評判▲蒲田特作映畫
性來意け者のあくびの虎さんは意け儉けた結果ついに惡心を起した作の熊公か親分の思ひなさるたが結果幼な心を計略にまぎらせ人の善意に眞面目に立ちかへらしめた

▲現代悲劇 白壁の家　全五卷
松竹キネマ蒲田超特作大映畫　英百合子押本映治藤間林太郎共演
村一番の物持ちの白壁の家の娘は右衛門に女賊が聞かれたその賊は心の持主であつたその鑛吉は神はのやうな女にはぬ猶吾は女にはな黑い謎の影のまわりの戰を起る夜突然二發の銃聲がつ翼…氣を破つた鑛吉は其の夜卑ので戀した苦しい息の下から惡吉に抱擁せられ乍ら淋しく死んであた

京城本町一丁目　日活直營　喜樂館
電話本局二九七番
◎當る二十九日より特別大映畫公開
◎パテーローリン映畫

現代の女性
松竹映畫　當る三十日より　大會
岩田祐吉、五月信子、栗島すみ子主演
女を知らんと欲するものは觀よ、現代の女性が叫びと訴へと煩悶と煩惱を

白壁の家
押本映治、英百合子、藤間林太郎主演
女賊にも清い美しい神のような愛があつたしかし彼女には謎の樣な黑い影があつた

鳥啼く夜
市川荒太郎、東愛子主演
大時代劇、祇園哀話

虎と熊
武田春郎、小藤田正一主演
抱腹絕到、諷刺大喜劇

大正館

中央館
毎日畫夜　マキノ映畫
〇廿日封切超大特作映畫週間
〇賀寫 東亜キネマ提供　全一卷
〇百五十萬
熊と猿　全二卷
◎東亜キネマ等持院特作大映畫
◎阪東妻三郎氏環歌子嬪共演
時代悲活劇 雲母坂　全六卷
猛勁の世の常の心中では無い、いわれ無き世間を破り不隅に苦しむ快男子と若くして世に捨てられ悲しみに陀住ふ美しき人妻との奇しき因緣の下血の雨くぐりても尚永遠の火を絕さぬ叡山雲母坂に躍る物語り…

◎特別提供の大映畫
陸軍省認定、陸軍省御認可撮影
閱覽宮殿下御臺覽之光榮‖世界地圖より西赤色を拭い去らしめよ思想善導、赤化防止、國粹發揮、
(文部省認定)
戰爭哀話 主義の戰　全十三卷
遠く西北利亞の天地帝下幾十度の寒氣と戰い四年間の苦心に完成されし大邦唯一の大映畫にして西北利亞…

京日案內

公債　時に高價買入地方は御照會次第返信
京城明治町郵便局前
電本局二〇四〇番　竹下金融部

恩給　年金低利即時立替す
規定簡單敏速確實
勸業債券高價買入每月抽籤表あり
京城府若草町百六十三番
今村病院前　電本一二六三番　西村商事信託商會

古本　●高價買入
●是非御試驗を乞ふ
●御報次第參上
京城本町二丁目　電話本一九五番　上出古書堂

買入　御不用の洋服類及質流品切高價にて買入ます
遠近に不拘御報次第參上
黃金町三丁目角　永樂町停留所前
二九二　佐賀屋洋服店本店　遠藤洋服店

はり　灸　小兒虫切あんぷく　婦人病胃腸病呼吸器　神經痛其他諸病治療　京城南山町一ノ四　電話本局九六七番　藤井鍼灸治療所

ほね　つぎ　うちみ　くじき治療　明治町教會通（フランス敎會通）　仁術館　本局二五九五番

ほね　つぎ　一切の治療御引續き　中島病院裏へ移轉

社員　採用中學卒業程度三十歳以上希望者午後一時來談あれ　京城黃金町二丁目　太平火災保險京城支部

女給　入用　希望の方は御來談を乞ふ　龍山漢江通六番地（龍山電車停留所前）　電話五六九　中央亭支店

買求　勤力四分一モ一ター賣希望者は本局二九五九番へ

貸電　話本局三ツ番至急　但たし御希望の御方は電本局二〇六五或は本町二丁目大和堂本店へ　岡元商行へ

讓店　本町三丁目坂ノ上所目下營業中至急讓り　御用ノ方ハ　姓名在社

英語　教授ス　希望者ハ至急申込ミアリタシ　明治町二丁目同順察ビルーデイング　ドーメン英語ホ

甘草　を甘蔗液として調味料を造るに最も優秀なる方法御教示の御方に金三十圓を呈す　長崎縣北松浦郡平戶町　黑崎彥造

宅地　至急買求す　二番地位四十五坪希望の方は右代理人京城府貞洞町百七十番　任周世一大館方に御來談を乞ふ　京城府谷川町角　金谷豐主

女中　數名入用年齡十八歳以上三十歳迄希望者本人來談あれ　南山町三丁目（電本七二三番）天眞閣旅館

外務　社員數名募集す希望者は履歷書持參本人來談あれ　京城大和町二丁目三〇　大正通信社朝鮮總支社　電話本局二七〇番

讓店　右至急讓渡しつゝ御希望の方は十月五日迄に御來談ありたし　本町四丁目廢貨所入口荒物店　本町四丁目　廢物店

仲居　入用　御希望ノ方ハ本人御來談　旭町一　喜代中

特別

苗木　果樹桑苗御申込期早　苗木は良苗得られます御早　紀念參拾年前八發萬苗成園

▲牛乳豊富▲品質本位　御見舞ニ牛乳券ガ最適　朝鮮酪農畜產株式會社　特定御用　平山牧場　京城東小門外　電話光化門一三三六

會葬御禮
福岡德雄
妻 柔子

通俗太閤記

松林伯知講演　加藤由太郎速記

五百九十五回

小谷の方は嗚咽に袖を絞りまするばかりでございます、三人の子供をそれに添へて熟々と北畠を見て居りましたが『小谷其方共、昨世に如何なる罪を犯したる者なるか今日まで北の庄に在つて勝家殿の愛ひを受け、月雪花と樂みたる其甲斐もなく、筑前守人數を率ゐてこれに致り斯かる場合に立至りしは是非に及ばざること、明は當城に止まつて最後を遂ぐるの覺悟なり、其方共三人は勝家殿の思召に從ひ、敵ながら秀吉の許に參り、此後は愛ひを受けるやうにいたせ、これが此世の別れでありますぞ』と仰せられた、時に三人の姫君、母の言葉を聞き涙ひ、一人として何も申す者はございませぬ、すると二番目の おちや殿それに進みまして『仰せにはございますが、私は母上樣の冥土の御供を仕りたうございます』『冥土の泉とやらに御供仰付けられませ、母樣が最早御最後を遊ばすは是非もなきこと其方や私、またおたせは茲に最後をいたしても無益のこと、茲に於て父樣の思召しに從ひ、且母上樣のお言葉に從つて敵將ながら秀吉の許に參ひを受けて居りまする、其内には時節だに參りますれば、又柴田の家の再興も出來ませう、私達が共に冥土に參るなど云ふことは醜言であります』年齢は十五であるが後に淀君と成らうといふ方だ、流暢もなく斯く言ひ放つた、末のおたせ殿は潸然と泣いて居るばかり、さう斯うする内にドゥ〳〵鬨ゆる鯨波の聲、且太鼓の響きは早や羽柴勢より攻寄せをする合圖でございます合戰に相成つては仕方がない、少しも早く立退かせなければ相成らん、と勝家は焦立つ、茲に三人の姫君も共に涙の袖を絞り、これから與村、富永の兩人に伴はれて城門を立出でました、小谷の方は堀が吾子の見納めかと思ふから後姿を見送る、また三姫も振返り〳〵城を立ち出でましたは聞に構ない次第であります、勝家の部下の人々も此の樣子を見て暗涙に咽ぶ一家の郎黨、然るに秀吉は早くも斯くあるべしと察して、稗谷助右衛門に内命を含めて、もう先刻より途中に待受けて居るといふは何處までも秀吉は深いのか、智慧の深い事が分らぬ位でございます、三人の御息女は袖を絞りながら富永新六與村九郎次郎の二人が附添ひまして秀吉の本陣に行かんとしたる處何分にも嚴重に備へであるからこれを通る譯には成りませぬ、如何したものであらうかと思ふ處へ、二十名ばかりの部下を引連れたる郎にして紺糸の鎧を着用なし、兜を高紐に結びなし、駿馬を跨んで緋縅として、赤銅作りの太刀を佩き負ひ武者草鞋を穿いて一人參りまするもの、斯くと見るよりそれに近附き『ヤイそれにお越しに相成りしは淺井備前守の御息女、北の庄の城内にお在でありしおはつ殿、おちや殿、おたせ殿のお三方と存じ奉る、某は筑前守秀吉の家來稗谷助右衛門と申する者、主人の申付けとして大方三姫君には御城内を御立出でになる事故、お出迎ひ申上げるやうにと申付けられ羽柴筑前守秀吉名代として罷り越したる者、必ず〳〵疑ふ取計らふ事はござらぬに依つて御附添の柴田殿の御家臣、其に相渡しを願ひたい』これを聞いて兩人は驚いた、秀吉はもう三人の女子を連れて來ることを悟つて居るものと見ゆると思ひまして、九『これは〳〵稗谷助右衛門殿にてござるか、當家九郎次郎、與村新六でござる、唯今これにて御渡し申上げることは最と易けれど、當家勝家の申付けには、羽柴殿に面會の上御渡し申すやうと具々もの咄付でござる』

寫眞は 進む河原へ

水産會主事後任

平安南道水産會主事野田忠二氏辭任に就き後任者詮衡中であるが會長たる藤原平南内務部長が澤永鎭南浦府尹に漏らした意見に徴すれば當分水産會主事を置かず鎭南浦府吏員中の適任者に兼し臨時事務取扱ひを囑託する方針らしい（鎭南浦）

篤行巡査

平北碧潼警察署雲時駐在所巡査前川彦二氏は昨年九月以來自費を投じて藥品を購入し貧困病者に施與し居れる事を郡守巡視の際聞き込み其篤行を賞し同二十六日平北内務部長に賞與方を上申したが一般に同巡査の篤行に感激してゐるといふ（新義州）

家族慰安會

慰藤太田署長は署員遊に家族に對し平素の功勞に報ゆるの目的を以て慰安會を開催の計畫であつたが二十八日官舍（署の裏側部官舍）に於て大々的家族慰安會を催す事に決した（大田）

運轉手試驗

平安南道保安課では十七日自動車運轉手試驗を施行したが受驗者九名にして皆成績頗る良好であつた（平壤）

將棋新手合（一）

於千葉市南道場七七六 譯呂木將棋所

平手 香落 上手△初段 牧野寅吉（千葉） 下手▲ 青山喜一（千葉）

圖は一五步迄の局面 ▲持駒 牧野氏ナシ

九	八	七	六	五	四	三	二	一
v香	v桂	v銀	v金	v王	v金		v桂	
								v飛
v步	v步		v步	v步		v角	v步	v步
					v步	v銀		
						v步	步	v步
		步						
步	步		步	步	步	步		
	角	王			銀		飛	
香	桂	銀	金		金		桂	香

（香落）上手 牧野 下手 青山

△三四步▲七六步△四四步▲二六步△三五步▲二五步△三三角▲一六步△三二銀▲四八銀△四三銀▲（イ）六八玉△一二飛▲七八玉△（ロ）三四銀▲一五步△六二玉▲五八金△七二玉▲四六步△九四步▲九六步（以下次號）

譯呂木七段評

▲（イ）六八玉は少し早し一五步と指す方順なり

△（ロ）三四銀は少く早し六二玉と早く囲ふ方順なり

十月二日（舊暦九月四日）

▲木曜 ▲七赤 ▲甲寅 ▲赤口 ▲角宿 ▲暗劍西方 ▲執

▼七赤▲神佛のならぬ日新事を見合せ日待して安全南と乾と艮が吉

▼八白▲何事もすら〳〵と片付く順調の日新計畫上首尾南と壬が吉

▼九紫▲何かと口説の多い日他人の世話事禁物北と坤と南と乾が吉

▼一白▲元氣に溢れ萬事向上發展の日勝負披露大吉の商賣取引有利巽が吉

▼二黒▲諸事面白く捗る發議談求職勝負其他何事にも大吉巽と乾が吉

▼三碧▲努力して効なき日遠方に行つて安全盗難注意艮と坤が吉

▼四緑▲不利益な問題を持ち込まる日移轉日が有利北と壬と癸が吉

▼五黄▲願望の叶ふ好運の日大いによし進んで成功する乾と南が吉

▼六白▲朗かな日入學求職出頭緣談名弘は又に詫へ向き南と艮が吉

關釜連絡船

釜山發 午前十一時 午後九時卅分

廿八日 朝、德壽丸 夕、景福丸

廿九日 朝、昌慶丸 夕、德壽丸

三十日 朝、景福丸 夕、昌慶丸

ライオン煉齒磨

懸賞英文反譯 成績發表

口腔衛生に關する英文警句の反譯募集を致しました所、愛用者諸君の人氣に投じたと見えまして、全國の東西南北から寄せられた答案、無慮二六、六二八と云ふ大數に上りました、これが係員は毎日分擔整理して、愼重に審査を重ねました結果、規定の通り、左記優秀正解者三十名、及び選外佳作者二百名（追加二十名）を採用發表する事に成りました。

之に就て選者の所感を申せば課題十六共に誠にやさしい言葉でしたが第十四番と第六番と第四番とが、其順序で比較的むづかしく、第一番は意味はやさしいながら、譯出に氣骨の折れるものでした。即ち第十四番は（Back ones）を齒の裏側（奥齒とあるべきを）など誤り、第八番では齒が腐るのか食物が腐るのか不明瞭であつたり、又第六番では飲料を攝るなら食後がよいと云ふのを、いろいろに誤譯されました。

そんなことで、結局正解者は存外すくなく、又正解者であつても、優秀者となると更にすくないものでした。大方の本舖の企に寄せられた御同情を深く感謝致します。

優等（十圓宛三十人へ）

朝鮮京城府平洞二十	湯澤茂彌太殿
廣島市大手町三丁目十三、十四	三輪榮治殿
東京市牛込區加賀町二ノ十七	橋爪壽雄殿
岡山縣小田郡今井村	金澤昇殿
東京市外雜司ケ谷七一二	岸田天來殿
東京市神田區末廣町一七	青木喬一殿
東京市外西大久保二八一	梅田及殿
高知市本町五丁目七九	宮崎彦吉殿
愛媛縣周桑郡國安村	黒瀬茂美殿
名古屋市中區下前津町三七	中村參二殿
茨城縣那珂郡平磯町	高岸榮次郎殿
東京市小石川區江戸川町十	佐藤國子殿
廣島縣福山市寺町	藤井順二郎殿
大分縣速見郡杵築町寺町	後藤哲也殿
米澤市小國町高工官舍 後藤方	甲斐榮生殿
愛知縣寶飯郡鹽津村大字竹谷	山本貞司殿
京都府福知山局區内下豐富村	大西捨巳殿
東京市本鄕區弓町一ノ八朝陽館支店	吉原公平殿
横濱市若竹町一	小林直巳殿
群馬縣碓氷郡八幡村下大島	武藤君代殿
鹿兒島市上之園町一三〇	村山すゑ殿
東京府下龜有驛前 島田方	町山徳太郎殿
滋賀縣船木局内川原市	中西洞華殿
東京市本鄕區駒込富士前町六三石川義治方	石川弘介殿
東京府下瀧谷町下瀧谷一八三一	鴨志田敏子殿
東京市外田端三一六 高橋方	安藝國雄殿
大阪府農會計課	川島亮一殿
金澤市下石引町七同胞舍	原田以和夫殿
東京府下大井町山中四一九一	泉澄子殿
東京府下下根岸十一	柴晴雄殿

佳作（ライオン煉齒磨チューブ入一個宛二百二十人へ）

[illegible]

ライオン煉齒磨

ライオン齒磨本舖廣告部（東京兩國前丸ビル）

りん病 ばい毒 請合藥

定價	
別	八圓
特	四圓
並	三圓

定價	
別	四圓
特	三圓
並	二圓

◎本劑りん病藥の主藥は治淋劑として、ばい毒藥の主藥は驅梅内服藥として、世界醫藥學上第一有効と確認せられ帝國醫科大學病院等に於て賞揚配劑せられつゝあり、且内務省衛生試驗所が檢查封緘せる高貴藥を配劑せることを保證す。若し分析の結果前述の證言に違へる事を發見せる時は分析料として金百圓を進呈す。

◎あらゆる治療法を講ずるも効なき患者は兎に角最後の手段として當商會に來れ。

◎本劑は請合藥に付き他の藥店に販賣を許さず故に入用の諸子は下記專賣所へ直接申込あれ。

發賣元 關西◎大阪三休橋北詰 電話船場一六一四番・二三四四番 關東◎東京日本橋通四 電話大手一〇七七番・三三八四番

有田ドラッグ專賣所

◎朝鮮 京城 黄金町 鐘路十字街 龍山線兵町 仁川宮町二 大田春日町一 群山東榮町 全州高砂町 木浦榮町 光州本町 麗水港 大邱弓町 甘浦港 釜山辨天町 馬山京町三 慶南統營面 兼二浦本町 平壤郵便局前 鎭南浦三和町 新義州常盤町 元山本町二 咸興本町二 羅南生駒町

にせ藥に注意 有田專賣所にて有田音松鑑製を御買取あれ

醫學博士 渡邊晋

皮膚（皮膚病一般、整容手術） 泌尿（泌尿生殖器に關する疾患） 性病科（黴毒、淋病、下疳）

入院隨時 診察時間 午前九時より一時 午後四時より八時

京城 黄金町二丁目一九八 日本生命ビル裏角 電話本局八九四番

御料理 太陽樓 安東縣 電話七三番

御料理 由良之助 安東縣 電話二元九 五九二番

外科皮黴科 内科 産婦人科 耳鼻咽喉科 X光線電氣科 各科專門醫擔當

龍山練兵町（電龍八二四） 泳仁醫院 院長 平馬左橋（入院隨意）

産科婦人科 小兒科 女醫遠山醫院 京城永樂町二丁目五十三番地 電話本局一六三四番

京城永樂町二丁目（商品陳列館裏通） 入院隨意 酒井婦人病院 電話一八三三〇番 酒井一郎

整腸消化劑 ビオフェルミン

慢性腸カタル 腸機能薄弱 の理想的健腸劑

醫家の臨床的所見に依れば——

本品は慢性腸カタル、腸機能衰弱に對して殊に顯著なる奏効を見る。即ち下痢、鼓腸、消化不良、常習便秘にビオフェルミン一日量一乃至二グラム（錠劑一回一乃至三錠）を持續的に應用せしむる時は諸症狀を輕快消退し、消化吸收を催進し腸機能を增進せしむ。

◎粉末及錠劑あり、知名醫家實驗集無代贈呈

發賣元 大阪市東區道修町 武田長兵衛商店

製造元 神戸市二宮町 合資會社神戸衛生實驗所

917.21-551

京城日報

古典劇大系

豫約募集

顧問 小山内薫 米川正夫

全十八巻 一萬四千頁

本書一度發表するや内容見本の請求日に壹千通を下らず これ本出版の時代思潮に適合せる最も新らしき企劃として、如何に各方面から歡び迎ひらるゝかを語るもので、出版者の光榮として特筆を禁じ難き所である。

原著者及飜譯者

希臘
アイスキユロス（三篇）村松正俊譯
ソフオクレース（三篇）村松正俊譯
エウリピデース（四篇）村松正俊譯
アリストフアネス（五篇）村松正俊譯

羅馬
セネカ（三篇）村松正俊譯
プラウトス（三篇）村松正俊譯
テレンチウス（三篇）村松正俊譯

西班牙
ベガ（一篇）永田寛定譯
モリーナ（一篇）永田寛定譯
カルデロン（一篇）永田寛定譯

伊太利
アルフヰエリ（一篇）有島生馬譯
メタスタジヨ（一篇）有島生馬譯
ゴルドオニ（一篇）有島生馬譯
チヤコオザ（一篇）有島生馬譯

丁抹
ホルベルク（一篇）小山内薫譯

英
シエクスピヤ（六篇）小山内薫譯
フオド（一篇）竹友藻風譯
コングリイヴ（一篇）福原麟太郎譯
ゴウルドスミス（一篇）福原麟太郎譯
シエリダン（一篇）福原麟太郎譯

佛
モリエル（七篇）井上勇譯
コルネイユ（三篇）時田清譯
ラシイヌ（[illegible]）[illegible]
マリヴオ[illegible]（二篇）井上勇譯
ユーゴー（二篇）岡野馨譯
ヴオルテール（一篇）岡野馨譯
ミユッセ（一篇）岡野馨譯

獨逸
レッシング（二篇）關口存男譯
ゲーテ（二篇）關口存男譯
シルレル（四篇）關口存男譯
グリルパルチル（二篇）中島清譯
クライスト（二篇）中島清譯
ルードヰヒ（一篇）中島清譯
ヘッベル（六篇）中島清譯

露國
プーシキン（一篇）米川正夫譯
トルストイ（二篇）除村吉太郎譯
グリボエドフ（一篇）深見尚行譯

支那
高明（一篇）宮原民平譯
關漢卿（一篇）宮原民平譯
武漢臣（一篇）宮原民平譯
鄭光祖（一篇）宮原民平譯
無名氏（一篇）青木正兒訂

樂劇
ワグネル全集（十篇）中島清譯

イブセン以前希臘悲劇まで壯麗無比なる古典戲曲百餘篇を蒐めたる完全なる全譯集成る

内容見本進呈 ハガキ御申込を乞ふ

締切九月三十日限

略規
▽豫約者にのみ頒つ▽毎月一冊發行全十八冊完結▽一冊四六判七百頁以上△總革布天金最上製美本△毎月拂三圓八拾錢全部一時拂六十五圓四十錢外要送料△入會希望者は三圓八拾錢を添へ申込まれたし

申込所 東京市京橋 東京市相生町四 電話青山五番 振替東京七九五七 近代社

中學生 十月號

中學一、二、三年程度の諸君!!

秋夜奇談號!!

長篇探偵 疑問のパイプ（名探偵の炯眼に何一つ語るか）……小田律
航空談 虚空の覆面團（太平洋上飛行機の大活劇）……本多秀彦
奇談 白線に滲む血痕……
野球 ……佐久良
秘話

（講話）運動と體質……井野學博士
（冒險紀行）大ゴリラの故郷へ……ブラッリ
（漫遊）全國中學校巡り……諸友
（數學應用）永久日曜表……竹内高君
（天文趣味）肉眼星の會……工藤拔
（小說輕快）修學旅行の冬瓜先生……野尻抱影
（英文談話）考へもの……吉田めぐみ
（漫畫）無鐵砲大會……綾部發次郎

（運動寫眞）走幅飛び……運動記者
（懸賞發表）新凸展秋季大會
「冬瓜先生」と僕
（西洋映畫俳優生活）映畫幕の蔭から……映畫記者
最新科學 寢ながら大音樂會が聽ける無線電話……北尾勇
立志挿話 中學を經ずに立身した人人……大下小藤太

（詩）回顧……川路柳虹
（讀物）期始め……清水一
（少年小說）つ秋……
（物語）大將……
（歷史物語）成らぬ木佛……木村小舟
（滑稽）秋來る……大西信一
（冒險紀行）氷島漂流記……吉田一穗
（怪談）幽靈實話會……同人

研究社

英語研究 十月號

誌上受驗準備講習會號

豐水練と言葉の學習（卷頭講話「口首蕉ミ」「眼首蕉」の第九回）……東京高等師範學校教授 岡倉由三郎

アメリカ學生の暑中休暇生活……在米 スルーン大學 山縣辰

受驗準備講座
(1)イディオムの研究を中心ミしたる文の講義を主ミして
(2)問題を中心ミせる高等學校入學試驗
(3)商業入學試驗問題を中心ミせる

英文和譯第一講……東京府立第一高等學校 内山常治
英文和譯第二講……刈谷高女 泉一夫
和文英譯第一講……成中學 神崎保太郎
和文英譯第二講……商業教授 濱林生之助

受驗準備料外講話
(1)パンクチユエレヤン講話……東京高師 左右田實
(2)アクセンチユイエンヤン講話……本誌記者 海野島人
(3)接頭接尾語の講話……刈谷高女教諭 泉一夫
(4)入學試驗に入用な時事文用語句の知識……國際通信記者 相良佐
(5)本年度試驗問題に表はれた語句一覽及其利用法……本誌受驗調査部

■警句より見たる世の中 ■讀書無駄語 ■英米英語の研究 ■言語學的散步 ■參考書案內 ■海の文人チオウデウコンラツト逝く ■言語學者のノートより ■英語百冊讀破會の記 ■讀書顧問 ■英語顧問

■特設 英國語講座 (1)ドイツ語講座 (2)フランス語講座
■誌上大試驗（入選三百五十） ■新聞記事の讀み方 ■自由作文と添削 ■日本語の讀ませ方 ■英語口頭試驗

定價一部五十錢 送料二錢

東京市麹町區富士見町四丁目八番地 研究社 振替東京二六八〇一

模範 講義 ユーニオン第四讀本

學習院教授 長澤英一郎先生著

四六判總クロース製 定價金一圓七十錢

訂正第六版

講議親切明快を極めたる逐語的全譯 好評嘖々

受驗者の參考書として動すべからざる根底を有するユーニオン第四リーダに長澤先生が多年の努力と研究の結果により殆んご遂語譯的に明快なる譯讀を教へ更に親切なる講義を加へられたるもの なり。世間數書の解釋書に無きに非ざるも本書の如く其全部の譯解を完成せしもの未だあるを見ず。自修者本書に依らば英語實力の向上に於て驚くべき收獲を得べし。好評第六版出來せり。受驗者の見逃すべからざる好著。

發行所 東京市麹町區富士見町六丁目 研究社 振替口座東京二六八〇一番

▼熊本喜安兩先生共編 ナショナル第四讀本研究 四六判總クロース上製中一圓八十錢
▼國際通信記者 相良佐先生著 詳解 和文英譯法 四六新形總クロース製 定價金一圓卅錢
▼日進英語講師 石原益治先生著 自修英作文 四六判總クロース製 定價一圓八十錢
▼大阪外國語學校講師 淺井惠倫 商業英語十二講（第七譯通信文の研究）
圖書目錄進呈 希望者はハガキにて申込まれたし

賣捌全國各地書籍店

肖像画教授 通信 並寫真教授內容見本進呈 京都市六軒町丸太町 ○ 肖像畫專門學院

撫順炭 官製煉炭 京城本店 三國商會

早稻田 商業講義

新學年開始

早稻田大學より發行 最も信用と責任ある
一年半卒業は最も有効な組織
最新の學理も複雑な實務もぐんぐん直ぐ役立つやうに說く
完全な商業講義は此外にない

講義科目

商業原理	商業簿記	商業算術	商業通論	銀行簿記	工業簿記	商法講義	商業學	銀行論	外國為替	經濟學	内國商業	外國貿易
小賣店經營法	資本と店頭	廣告	店員心理	工場管理	販賣術	實務	カード式	商業文	附屬英語	英語	商業英語	民法

內容見本進呈
政治經濟科 法律科 文學科 中學科 高等女學科
各科見本あり

第一號十月十日發行
毎月二回發行 月刊附錄雜誌添附 一ケ年半にて卒業 學費月額金一圓

東京 牛込 早稻田大學出版部 電話牛込三四五、三四六、三七四八

種鷄種卵種蜂分讓

養鷄部 トムソン系横斑プリマウス、ロック種白色レグホーン種、名古屋種
養蜂部 種蜂、王蜂、精蜜
其他種山羊及ビ種兎等モアリマス價格ハ直接御問ヒ合セ下サイ

慶北大邱府外 魯谷洞冠尼山 起陽園

比較は最良の撰擇法

品質 優秀 價格 低廉

ホリイツミ

販賣店な地方は弊店へ直接御用命をどうぞ

釜山 醸造元 堀兄弟商會

電話長二五四番 振替京城二一四一八番

暗記器の力で 英語

切實に感じて來た。今度英語を知らぬ者は日々の不便は素より莫大の損失をする。所で英語を習得するには困難であつたが新發明の暗記器を應用したる英語速成教授錄にて練習すれば初學者にても僅六箇月にて實用英語は、讀書、作文、會話等を使用し得る程度に熟達する。殊に今入學者には暗記器を無代進呈する此速成教授法の見本は東京本郷大學正門前 英語傳授校（電話小石川二〇一〇、二〇一一番）へハガキで申込次第無代進呈する。

入會書 會員目錄

貳錢切手封入御申込の方に 戰詩求文第無代進呈

兵庫縣川邊郡 中山寺驛前 松樂園

貯め方利殖早わかり くらべ

第三十八版 實利經濟書の大王（發賣以來續々版を重ねて來る）

官吏、軍人、教職員は勿論貧者も富者も必ず讀め、理想の利殖方法を容易に會得し、生存競爭場裡の優勝者たらん。

▲四六判洋裝美本 挿入寫眞十二頁 紙數百十二頁

本書は小判を振りて黃金を撒きつゝ『富の分配の公平』を唱ふる大黑天の像を商標とせる本組合調査部が凡有ゆる利殖方法に付實際に比較研究し爭鬪中にあるプロレタリアとブルジョアとの合國の爭闘を緩和せしむる利殖法を與へたるものにして其內容の新なると敍述の嶄新なるとは斷じて他の追從を許さず見本を御覽下さい。

實例に忠實に社會奉仕の爲め印刷實費の半額、貳錢切手五枚封入申込めスグ送る

東京市赤坂區八官町二十三 貯金一新匿名組合出版部 電話芝四八〇三 振替東京一四三四五

誌上廢物利用展覽會

生活の緊縮と廢物利用

一、この頃の不景氣は、非常なものです。この不景氣を切り拔けるために、又昨年の大震火災で失はれた國力を恢復する爲に、私共は生活の緊縮に迫られてゐます。この生活を緊縮する第一歩として、合理的な廢物利用をお勧め致します。

二、廢物利用といつても、無暗に手間がかゝつたり、薄汚れのしたようなものは、新時代の廢物利用とはいへません。婦女界秋季特別号の特別附錄として催した「誌上廢物利用展覽會」の出品は、何れも新時代向の合理的廢物利用です。千餘点の出品中から、嚴重に審査して發表した、權威ある廢物利用です。

▲古布で描更紗…▲蚊帳で新型手提…▲古洋傘で傘巾着…
▲振袖で袖なし…▲塔布で手提さ合袋…▲古洋服で男兒服…
▲古袴で通學服…▲金紗羽織を文化胴着…▲帽子でスリツパ…
▲空氣枕で手提…▲ショールで女兒服…▲パナマ帽で爪皮…
▲古帶で編帽子…▲古帶にリボン刺繍…▲繭袋で座蒲團…
▲手帕で袖なし…▲帶心の裁屑で足拭…▲ネクタイの裏返…
▲穴明鍋で炭取…▲洋傘の骨で食卓被…▲古毛糸スリツパ…
▲酒瓶袋で卓掛…▲ワイシャツで下着…▲短襪被ひと手提…
▲洋シャツで前掛▲刺繍で汚した羽織…▲布製刺繍座蒲團…
▲廢物で作つた女兒洋服五種…山田松子
▲着古しでケープとレーンコート…田辺勝子
▲和服の古で作つた洋服と帽子…高木富代

三、以上のような直ぐ間に合ふ廢物利用を、色刷口繪、凸版、寫眞版六十餘個を入れて、詳細に說明してあります。生活の緊縮の爲にも、趣味の爲にも、是非お試み下さい。

四、模範六婦人の表彰

近頃風敎の頽廢が叫ばれてゐます。併し私共はこれを裏切る美しい實例を擁つてゐます。先に東宮殿下のご成婚記念事業として、本社では世にかくれたる模範婦人の表彰——婦女界賞金壹百圓宛を寄贈し、今回六名の方を表彰しました。この健氣な奮鬪は、何れも感激の涙なしでは讀まれぬもののみです。

▲慈愛と恩惠の的となつた兒仁井夢さん（岡山縣金岡村）
▲一家を背負つて奮鬪する天田仲壽さん（群馬縣剛志村）
▲癩病の兒に半生を捧ぐる田中のぶ子さん（東京府平塚村）
▲惡夢の中に夫の出獄を待つ加藤智惠子さん（秋田縣阪本村）
▲鬼神も泣かん努力の婦人北原結子さん（福岡縣甘木町）
▲夫の死後を努力に興した原田ます子さん（札幌市山鼻町）

五、今こそ婦人の讀むべき讀書の好季節です。併し惡書の千卷は良書の一卷にも及びません。皆様が家庭内で声高らかにお讀みになれるのは、我が婦女界です。好評第一、實益第一、實行第一の婦女界です。自信を以て私共が自賛するこの秋季特別号の出來榮をご覽下さい。乾度どなたも一様にご滿足下さることを信じます。

本号特價七十錢 送料三錢 半年三円廿錢 一年六円廿錢

東京駅前丸ビル 振替東京二九三七 婦女界社
大阪北区堂ビル 振替大阪二三七四 大阪支社

發行兼編輯人 泥谷良次郎 印刷人 小川三之介

仲裁議定書は
各國民には適用至難
日本から反對の結果

【日内瓦二十八日發電】國際聯盟の總會日に佛國全權ブリアン及ルシユール兩氏は聯盟議定書に關し委員會を脫出すべく日本委員側の態度を再考する第一日がゝりで交渉的に出した併し日本委員の態度は單に其の立脚點を維持し右の井手は聯盟規約第十五條は仲裁の主權を否認する國民に對しては自動的に之を侵略者と宣告し仲裁に附したる事件は國際的係爭問題でないと斷定することを規定せるもの故る紛議は主權に關係し係爭國のみが決定せねばならぬものであると指摘し國際聯盟にして之に應ぜねば日本は議定書全部に對し賛同を拒絕するであらうと言ひ、詳細にその態度を說明した、而して日本が反對の結果國際聯盟が仲裁議定書を世界各國民に適用することを得るや否や疑はしくなった

危機に瀕した 聯盟會議

【ゼネヴア二十八日發電】日本全權安達大使が全然內政問題例へば日本人排斥法の如き問題から生ずる爭議をも聯盟理事會議に持出す權利を要求せる新しき修正案に對し二日間に亙り妥協點を見出すべく努力されたが遂に其の效果を見ず茲に聯盟は新に危機に瀕した

熱河爭奪戰は
奉直兩軍勝敗の岐路

【奉天電報】廿八日夜總司令部著電に依れば第二戰は既に凌源を去る十里位の處まで前進し居れば一兩日內に凌源縣城に攻入らんと尙凌源縣の陷に依れば熱河全線はまだ激戰の交綏にあり熱河は非常に重大地點で之を得るものは大局の勝を制する處で直隷側も充分の精銳を集めて居るから此の爭奪戰はなかなかの見物で或は今年は熱河爭奪戰の結果を見ずして多雪期になるかも知れぬと

奉軍熱河へ
總司令部色めく

【奉天電報】朝陽方面から進擊中の奉天軍の各軍は今や熱河附近まで攻寄せた模樣で廿九日早朝から各師團等は總司令部に集まり何となく緊張の氣が漲つてゐる

蒙古王奉天に 暫らく來住

【奉天電報】內蒙タラハン王は張作霖氏の援助で今度新に蒙古軍を組織し奉軍の後援を爲す筈であるが王は奉天新市街に住む爲め大家屋を借り入れた近く一門郞黨八十餘名を引具し來住する筈

奉天票は低落

【奉天電報】奉天市中にては朝陽陷落は誤報で奉天軍大敗し捕虜三千名を出したなど〻の宣傳をなす者あり爲に奉天票一旦百六十に引返したものが二十九日前場は百七十七まで低落したが午後は引戻すであらう

直隷派大恐慌
奉天軍密使の活躍

【天津二十八日發電】張作霖氏の特使は巨額の軍資金を攜へ密に天津に來り英租界の某所に潜み反直隷派と結合し紅槍會なるものを組織し直隷軍の背後に暴動を激起せしめんとの計畫を立て居る尙一方には救國軍なるものを編成して京漢、京奉、津浦各鐵道の各驛に派遣して一齊に各列車各驛を襲撃せしめんとの計畫ありとの說傳へられてゐるので直隷派は之が爲め大恐慌を來し各方面に偵察隊を派して嚴重捜査をさしてゐる

浙江軍の謀略

【東京電報】浙江軍は二十六日來瀏河方面に對して攻擊を操り太倉を奪取する策戰は稍成功し上海方面の第一戰には盧氏を配置し戰勢疲勞せる江蘇軍を打破ることに確信してゐるとの報があった

駐米公使 後任詮衡
捗々しくない

【東京電報】埴原大使の後任として何人が駐米大使に選任せられるかは一に排日移民法の如何にあるを以て外相は細心の注意を拂ひその人選の過ぐ所從つて適當の人物を選ぶの方針を執り從來各方面に向けて物色中であったが大體に於て大勢は埴原外務次官田中都吉氏に一致し外相は今月上旬右の旨を閣議に報告し駐米大使に田中都吉氏の推薦のことを諮つた所閣僚は全部贊成したが只一人加藤首相のみは默々口を緘して賛否を表明せず寧ろ自己の意見として能く聯盟大使日置氏を去りたらしめんとの意を仄めかしたので折角の田中氏推薦もお流れとなつたと云ふ、何故首相が一に日置氏を擁立せんとするかに付きては其理由は更も角日置氏は或る特殊の關係にある事情からであると云はれて居る

獨逸公債
八億金貨馬克

【伯林二十八日發電】獨逸外務長官ストレゼマン氏は其演說中ダラズ案に移り獨逸の爲めに八億金貨馬克の公債を募集する交渉は着々進捗し今期中には決定を見るであらうと云ひ更に獨逸は國際聯盟に加入すべく今年末頃申込を爲す事を希望してゐると述べた

黑山國正規兵
掠奪を擅にす

【羅馬二十八日發電】モンテネグロ國不正規兵はアルバニアのキリネ及ヴエルノラ地方に侵入し數ケ所村落で掠奪を試みた彼等はユーゴースラヴの正規兵より援助を受け居ると傳へらる右は明に國境の地點數箇所を占領する計畫である　アルバニアは能く對抗し得る軍隊を總て動員し強硬に羅馬政府に抗議し且つ國際聯盟に對しても抗議した

閣議の雲行きは險しい
それは一部の宣傳……？
圓滿解決は容易らしい

【東京電報】行政財政整理案に付ては目下連日の閣議で討議中であるが其決濟前に政府と與黨三派間の會見を圖し協議の上諒解を得んとしてゐる右會合三派から案の內示を求めたとの噂と異り双方諒解の上二、三日中に會見する事となつた由である之に付憲政會側では軍部案件は我の方針に基き整理を徹底的に實現せんとして立案したものだが豫め與黨側と打合せの上に立案して欲しかつた政府側に對して別に與黨各派の存する所は何等な點である又他の黨の政策は軍に再治水港灣等の打切延期は困るとする點と郵便であるが地方として已むを得ぬ要求である此點に關しても互讓の上決定するより外はないと言つてゐる一方政友會の雲行險惡と傳ふるは一部の宣傳で實際は憂慮すべきものなく互讓の上圓滿に決定を得るものと一般觀測されて居る

閣議（廿九日）

【東京電報】行財政整理の第四回閣議は二十九日午後一時から開會し引續き審議を續行したが高橋濱田の兩相は依然消極主義を主張し宇垣陸相は陸軍より國防計畫につき可なり強硬なる議論を吐き夕食後も續行することにした

地方官の異動

【東京電報】三十日の定例閣議に於て愛知縣內務部長後任には岐阜縣內務部長平澤正雄及び靜岡縣內務部長新島知己兩氏の中から轉任さるべく鳥取縣知事の木下氏は朝鮮總督府內務局長に內務監察官白神新吉氏は島根縣知事に、愛知縣內務部長坂本森一氏は朝鮮總督府警務局長に任命さるゝであらうと

陸軍異動

【東京電報】二十九日左の通り辭令があつた

陸軍大將　田中弘太郎　豫備役被仰付
陸軍少將　西鄉　陸軍工科學校高等科學生試驗委員被免
陸軍少將　能村　陸軍工科學校高等科學生試驗委員被仰付

犬養遞相斡旋に努む

【東京電報】犬養遞相は二十九日午前九時半加藤首相を訪ひ密談二時間半にして辭去したが右會見の內容は行財政整理につき暗に政黨兩派閣僚の間に疎隔を生ぜんとする仲に立つて斡旋する處あつたものであると

日銀帳尻

【東京電報】二十七日

發行高	二、二三九、三三六	增二五、三八二
準備高	一、〇六四、八五四	減二〇〇
銀外	五四、四八二	增二五、五八三
貸出高	三二〇、一二九	增二一、三七八

商業交通飛行路開始

【アムステルダム廿八日發電】和蘭飛行家ボツブ及ブルークの兩氏は十月一日蘭領東印度に向け飛行を開始した右は蘭領交通飛行路に關する十五萬九千基米突でバタヴイアが終點である

ヒユウムロング子

【倫敦二十七日發電】前ロイドジヨージ內閣の海相レヲオルタ、ヒユウムロング子爵は二十七日死去した享年七十歲

單なる中傷論に過ぎぬ
床次總裁の演說觀
＝古島一雄氏語る＝

【東京電報】實業に於ける政友本黨大會の床次氏の演說を聞くに大體國防問題、行財政整理問題に力瘤を入れてゐる樣であるが單なる中傷論に過ぎぬ漫然政府の施設を俗論に媚びると貶めながら俗論の何たるを指摘せず且つ自己の具體的經綸、抱負は示されてゐない行財政整理問題に付いても政府の消極政策を攻擊してはゐるが政府の施設は消極に決まつてゐない資源の培養には出來る丈け積極的方針を採り節約の餘地あるものを節約せんと目下閣議にて審議してゐる要するに今日は如何なる中傷論では國民は承知せぬ、唯一の在野黨として責任を感ずるならば堂々と具體的經綸を掲げて欲しい

英國に於ける 最近の重要問題
＝岡崎哲郎＝

資本課稅問題

一九二三年十二月六日總選擧の結果下院の黨派別は保守黨二五九名勞働黨一九一名（後二名增加現在九三名）自由黨一五九名其他六名にして一九二四年一月廿二日ラムゼイ、マクドナルドは英國最初の勞働黨內閣を組織す。

勞働黨は歐洲大戰後莫大なる戰爭公債を資本課稅による收入を以て償還すべきものなりと公表したのである。然れども當時は戰爭直後の戰勝騷ぎに夢中の時とて打消され、特に著しき反響を齎らさざりしも一九二三年十一月ボナー、ロー內閣の下に於ける總選擧の際、勞働黨が再び資本課稅を其政綱として發表したので前回とは異り非常の反響を惹起し諸新聞雜誌は盛んに其是非を論じ特にタイムス紙は英國諸名士の投書を殆ど每日其紙上に掲げて、而して右勞働黨の主張は保守黨並に自由黨の諸政治家を始め、殆ど凡ての實業家銀行家の總體的反對に遭遇したのである。

故に一九二三年十二月の總選擧に際しては、勞働黨內に於ても右主張の餘りに不穩なるが爲に、勞働黨の財政通を以て聞ゆるフキリップ、スノーデンの如きは『目下は戰前の狀況に比し資本課稅を行ふに適當ならず』と演說したので、今次の選擧に於ては、さすが勞働黨に於ても同黨の政綱より之を除外するならんとの一般の觀測であつたに反し、十一月十七日發表した勞働黨の政綱は名稱こそ減債稅と改めたれ、其內容に於ては前回と毫も異る所はないのであつた。茲に於て英國の新聞雜誌は『勞働黨以外は全部に反對し右主張は經濟界を混亂し英國を破滅するものなり』と論じた。

右主張に贊成

する學者はケンブリツヂ大學のピグー教授同大學ケーンス教授、ジエー、エー、ホブソン、シドニイ、ウエツブ、ローレンス及ロンドン大學ダトン教授等で此の主張に就する中立者はスタンプ、エッヂウオース兩氏が主なるものである。而して英國一流の經濟學者にして正面より反對する者はスコツト教授一人のみとなりと云ふのである茲に英國々債の現狀を略述すると（ダトン教授の說明を引用す）一九一四年英國の國債は約七億磅なりしが、現在約七十八億磅に上つて居る。即ち英國人口一人當り平均百六十磅の負債を有する譯である右に對する利子は一九二一年…一九二二年が三億三千二百萬磅で、一九二二年…一九二三年は三億三千五百萬磅に上るであらう。

此趨勢よりせば

國債の利子丈けにても之を數年間には一千百萬磅を支拂はせばならぬであらう。政府の發表する所によれば、一九二二年…一九二三年度の英國歳入は九億一千百萬磅で、租稅收入七億二千九百萬磅の中より三億三千五百萬磅は、殆に國債の利子償還に充當せらるゝ有樣である。故に英國全歳入の三十七パーセント、全租稅收入の四十六パーセントは、國債の利子償還の爲めに支出せらるゝ譯である。

命令航路補助問題
二割の減額を見ても結局は
五割の增加を計つたことになる

命令航路補助額に就ては前年度より五割減又二割減を發せられ其間種々に憶測が行はれてゐるやうだが之に關し朝鮮總督府當局では果して傳へられた如く事實となつて現るゝに就ては重大なる影響を齎す虞れあるを以て古城遞信局長石崎兩氏は命令航路所を代表して遞信省に吉村海事課長を訪問し意見を陳述する處があつたが其の陳情に依つては更に下岡總監に意見を開陳すべく兩氏は頗る緊張味を見せて居る之に對する當局者の見解は海陸の交通には從來最も重要視したるので此の財政多端の折柄にも拘らず豫算編成に當つては特に考慮し上海航路、日鮮滿聯絡航路或は濟州島大阪線等の航路を新設し又既設航路に對しては要所要所に船數を增加して充實改善を企圖した然るに來年度に於ける補助金の減額は事實なるも夫れは徒らに減額せんが爲めの減額でなく理由とする處は即ち大正八年の好況時代に既設航路補助額は決定されたもので現在に在りては其當時と一律に考慮することは出來ぬ船價及燃料其他に於いて價格

著しく低落し

且つ船舶に於ても從來は航海日數を極度に增加した爲め受命會社は徒らに船費を消費してゐる之等の關係を顧慮した補助額の減額は當然であつて必ずしも航路の廢止縮小を行ふ可き理由は認められないと共に海運界の消長に關する事は頗る重大なるから可きは勿論であつて當局としては更に進んで積極的方策を講じたのである即ち就航隻數に於いて前年より二三隻增數七隻の增加を企圖し十四年度豫算に編成されたのでよし二割の削減を見ても決局五割の增加を計つた結果になる

鴨綠江浮標增設

鴨綠江流域に於ける航路標識は現在浮標は二基、浮標は本流に九個、東西水道に十二個然外に燈標三個標標四個であるが水路流域の變更により更に左の浮標を增設された

▲第十九號浮標　本流千山三米三より南方淺堆の下端に圓錐形赤白色鐵造高四尺

▲第二十五號浮標　本流千山三米三より東方淺堆の東端に同前

▲第三十四號浮標　北城洞の淺堆より距岸する淺堆の西端に紅色圓錐形鐵造高四尺

鮮米協會紛擾
會長辭任と仁川脫會問題は
來月の臨時評議員會で協議

評議を了へた鮮米協會大池の三氏は午後一時より入城せる吉田仁川府尹と中島仁川府尹を勸誘し京城商議及び總督府當局を歷訪し、仁川脫會問題の經過を述べ併せて

仁川の現狀

から現物市場の設置方を陳願した結果同答は頗る好意あるもので有する所は充分考慮してゐるとの當局の回答を得て辭去したが鮮米協會天日氏の辭任は總督府退出後種々協議の後辭任の眞意も察すべき點があるが今に辭任されては協會事務にも支障を來す虞れもあり勞々後任者を物色するには當局及から今日の大混亂しその役協會の幹部としては甚だ遺憾であつたが今後は該問題に對しては充分愼重な態度を以て進み圓滿解決をする考へである

天日氏語る

鮮米協會長天日常次郞氏曰く『自分は辭意は固いのであるが辭任後と雖協會の爲めなら許される範圍に盡す事務を御相手する事となつたが自分が辭任と仁川問題等を關係あるが如く傳へるものがあるがそれとこれとは全然別問題である』

東拓の意嚮

尾崎氏來る
三日は講演會

尾崎行雄氏は二日朝釜山上陸、同日午後七時京城驛著列車にて入城三日公會堂に於ける講演を濟まし四日より約四五日の豫定で金剛山に向ふ由

下水工事
本年度末に終了
更に第二期計畫

京城府では第一期計畫下水工事は本年度を以て終了するので更に第二期計畫として十四年度より十八年度に至る五箇年繼續事業で施行すべく國庫及地方費の補助を仰ぎ許可方を目下當局へ申請中であるが工事總額は百六十三萬一千圓にして內十四年度に四十萬一千六百圓、十五年度に三十九萬九千六百圓、十六年度より十八年度迄毎年二十七萬六千六百圓を支出する事となつてゐるが之に對して國庫補助は三十四萬四千六百圓、地方費補助は三十二萬七千圓で施行せんとするのであるが未だ國庫補助も其の筋に於て確定しない模樣である工事箇所は二十一箇所で主なるものは左の如し

十二洞鍾路六丁目幹線一千百三十五間▲祭二洞景四洞支線八百三十五間▲中學洞鍾路一丁目幹線二百三十六間▲宮井洞通一洞支線二百五十四間▲將忠壇幹線一百五十間▲旭町一丁目幹線六百二十二間▲橋北洞義州通一丁目幹線六百九十七間▲新橋洞都染洞幹線三百六十一間▲仁旺山方面義洞支線三百三十間▲南大門通二丁目明治町幹線百三十間▲苑洞線百八十五間▲西大門一丁目都染洞幹線三百八十七間▲西大門一丁目支線二百二十二間▲義州通一丁目幹線百四十間▲新龍山區域七箇所計千七百五十二間

因に右下水工事は龍山方面は旭川系統に統一したもので右工事を遂成すれば京城府內の下水工事は大略完備したと言ひ得べく區域第一期に於ても之を施行しても附近に殘ぎ之へわく不潔なる下水があるから之を施行せねばならぬ京城府の急務である

記者團要望

京城記者團は二十九日午後五時から臨時總會を開き委任狀、役員、株式總會の爲め午後四時より鍾路に休會となり同四時五十分再び繼續され本事務より總會へ意見を提出したる通り委任狀整理の爲め開會と同時に總會に移り新聞社側より社長、雜誌記者團、記者團總務共に出席し商工會議所より意見あり一般株主に對し直ちに實行と決定したが此の意見は朝鮮京南鐵道會社今回の紛擾は朝鮮產業開發上誠に遺憾に堪えず双方當事者は速に互讓妥協の途に出でられんことを切望す京城新聞記者團

移出鮮米の運賃
昨年より十圓安の見當

米移出は十日より開始さるべき運賃如何を記者に聞くに昨年初期は震災後の事とて十月始め仁川大阪間（木浦を含む）石當八十圓に始まり十一月九十圓に暴騰、後暴落して六十圓を唱へ釜山は六十圓に始まり七十圓を唱へ見送り期四十五圓を唱へ、鎭南浦は仁川より五圓高唱なるが昨秋よりも大體十圓安の仁川（釜山共）を目標に七十圓釜山なら五圓仁川東京は競爭船なき所から高く百圓釜山東京九十圓は仁川より五圓高に始まり十一月中旬鮮米の出廻り增加と相俟つて十圓方暴騰の豫想であるが鮮米協會には朝鮮は本年も五分ほど高いと爲す、豫め內地に最近朝鮮海運界の特殊狀態としては小麥の內地移出に影響し運賃にすら逸らるゝ事と關係米鮮米の入津依然旺盛なる點を舉げ得べしと

急設電話抽籤

中央電話局では同局內で三十日午前九時から加入申込者千九十一名に對し六百二十九名の抽籤を行ふと

京南鐵道の總會【天安特電】

委任狀監督手間どる
兩派の權力相半ばする模樣

京南鐵道總會は前報の通り物々しい警戒裡に準備せらるべき會の處前漢城銀行淺井支配人より調停を申込んだ爲め開會間際に至り俄に双方の會見となり目下懇談中で形勢混沌としてゐるが多分三十日正午頃から役員の委任狀の監査照合の爲めに意外の手數と時間を要し今會議整理中なるが爲め二十九日午後四時に至るも開會に至らず總會終了は夜十二時に及ぶべき見込で出席株主一同は寧ろ應援として待ちくんでゐるが此時間延長は一に兩派の權力相半ばするためである

ヨシアシ

◇府の御成婚記念グラウンドは土地の問題がフテウに終つたので行惱んで居る。訓練院ばかりが候補地ちやあるまいし、サアサ思案をかへたく。

◇京南鐵道の總會と云へばすぐ紛糾を思ひ出させる、妥協說もあつたが決裂した、前途は雨か風か、結局行くところまで行かねば納まるまい。

◇鐵澤品の輸入が激減したので大商者は肩身を狹くして居るさうだ。

◇平家の落武者が先祖だと云はれて居る石川縣の某部落では、隣に行くとすぐ湛一麓を攀いで近くの町まで留りに行かねばならぬ、それで他村からは嫁に來てがなく止むなく血族結婚が行はれる。

公會私會

◇大谷耶良 事務官送別會 事務官及び支局財務局長の有志は今回洋行に決したる專賣局事務官全州支局長大谷正之助氏の送別會を二十九夜花月に於て張つた

人事消息

▲森菊五郎氏（群山實業家）入城
▲中二十九日夜退城
▲大池忠助氏（釜山實業家）入城　▲中川日退城
▲三原梓氏（安田銀行京城支店長）二十九日退城
▲入澤重麿氏（同副社長）龍北線開通式參列の爲三十日發金泉へ
▲松岡多吉氏（同運輸課長）同上
▲保々隆矣氏（同庶務課長）二十七日發金泉へ
▲鈴木重司令官、幕僚と共に十一日出發平壤新義州方面へ出張
▲安藤京鐵局長、納付金問題及其他事務打合せの爲め廿七日夜大連本社へ出張五日間滯在の豫定
▲近藤榮郎氏（遞信副事務官）元山、淸津各郵便所事務視察の爲め廿九日夜出張
▲鈴木敬氏（同局書記）同上
▲中林敬太氏（同）同上
▲木下榮氏（志岐組營業部長）二十九日朝入城
▲大森京城府技師　內地歸省中の處二十九日夜歸城

山林問題解決策 全
朝鮮總督府各關係當局校閱
朝鮮總督府林野調査委員會 林炳億 著作
定價金二圓（要先金）　郵稅十六錢
朝鮮ノ林野及土地ニ關スル諸ユル問題ヲ解決セムトスル世人ハ來レ！
本書ハ朝鮮林野ノ所有者、經營者及利害關係者ノ案頭ニ欠クベカラザル未曾有ノ新寶典ナリ！
本書ハ朝鮮林野及土地所有權境界紛爭等ノ問題ニ逢着シ焦慮スル方々ノ活路開拓指針ナリ！
本書ハ代書業者及測量業者ノ案頭ニ欠クベカラザル絕好ノ大寶鑑ナリ！
本書ハ裁判所官吏辯護士及新聞記者ノ朝鮮林野土地ニ關スル裁判上初有ノ大參考書ナリ！
本書ハ道府郡島邑面事務所森林組合等ノ官公吏ノ執務上人民指導上欠ベカラザル新大例規ナリ！

新體美文 新体學生書翰（鮮漢文）定價一圓　送料十一錢
普成高普 黃義敦　通學校教諭 申瑩澈　兩先生共著
從來書翰文體ノ雜混ニシテ國文漢文ニノミ偏ケル弊ヲ救ハンガ爲著者ガ共ノ改良手段ノ端緖トシテ將タ模範トシテ多大ノ努力ヲ拂ヒ一流暢、美麗、簡明、平順ナル言文一致體ノ最新式作品タル共ニ文學的創作ノ朝鮮最初ノ新尺牘文範作文ナリ、文體平易、資料豐富、詞句明晰、排當完全ニシテ布ク教育機關ニ從事セラルル方々ニハ是非一冊ヲ机右ニ備ヘサルベカラザル良書ナリ、敢テ江湖ノ各學校教員及父兄ノ方ハ勿論男女靑年學生諸君ニ廣ク御一覽ヲ乞ム右兩大書ノ外各種ノ書籍、雜誌、文具、運動具等親切叮嚀ニ御取扱致マス
發行兼總販賣所　京城府寺洞四五番地　書籍文具　鴻文園　（振替京城一六二二番　電話光化門八一八番）

酒の脫色新劑（御紹介の際は新聞名御記入願上候）
ダルコ　DARCO　ダルコ
ダルコの本能は化學的に明白するのではなく物理的脫色でありますから衞生上絕對無害で又稅法にも抵觸しませぬを御使用になれば無害で安全に必ず御希望が達せられます
◎醸味及惡臭酒並に醸造酒等に就て多年之れが衞生法を研究中なりし森先生が今般其目的を達せられ過日大ノ中央公會堂に於て之れを公開し來會者を驚嘆せしめられし同先生に連絡を採り申候間若し試驗御希望の方は見本四合計り御直送又は弊社宛御送付相成候得ば無料にて脫法御返事申上べく
◎淸酒味醂の他燒酎砂蜜アルコール泡盛果實酒ガソリン等に特効があります尙其他の物にも皆樣の御研究を願ひます
使用說明書進呈　ダルコ室用度雛入　荷造り送料共二、五〇　見本雛〔郵券〕二拾錢
包裝　貳百封度、五拾封度、拾封度五封度一封度入
東洋總代理店　興亞貿易株式會社　本社　東京市日本橋區室町三丁目（三共ビルヂング）　大阪支店　大阪市東區淡路町二ノ四九　電話本局一一六四二、三二七三、四四六三　振替口座大阪六九五九〇番
特約店　大阪南區木津水町　泉善合名會社　大阪市西區阿波座一番町一八　兒玉商店

高島屋の通信販賣
子供ゴムマント
お安くて品が良く美しい
防水マント頭巾付寸法鯨尺
一尺六寸二円四十錢　一尺八寸二円六十錢　二尺二円八十錢　二尺二寸三円　二尺四寸三円二十錢　二尺六寸三円四十錢　二尺八寸三円六十錢　二尺三寸三円八十錢　二尺二寸四円
色合　男向、茶色　女向、緋紫、小豆茶　兩方向　莊瓦、草色
△送料二枚迄　內地十八錢　海外四十五錢　代金引替五錢增
大阪長堀橋　高島屋通販部　振替口座大阪九二二番

洋鐵鋼鐵道船舶材料其他工業器諸機械附屬品商　土木建築
角野商店　本町一丁目（電話二二三番）（振替京城一三九）

痔疾專門　京城久枝肛門病院　入院隨意
京城明治町二ノ三三　電話本局二一〇二番　病院用三七二二番自宅用

滿鐵に關する紛擾を
日本の主張に
三派の對支申合せ
秘田（榮）諸氏出席小川氏より對支問題に關する三派の意見に就き申合せをなし且外相と意見交換
は帝國の斷じて忍ぶ能はざる所なり政府は現に時局の推移を監視し適宜の處置を執らん事を望
無條件一錢九厘—二錢　昔迄一錢九厘—二厘高　月迄一錢九厘
で聯邦五十三隊に突き飛ばされ
部に沿ふ一週間を經する變態を負
なり荒れてゐる高氣壓は北海道方面から滿鮮地方に擴がつてゐる西部は晴れてゐるが其他は曇つた所が多

疾走中の列車と普通電話と通話
獨乙で試驗に成功す

【伯林二十八日發電】獨逸遞信省は運轉中の列車と普通の電話加入者との間に無線電話の試驗を行つて成功した數種の伯林新聞紙は一時間七十基米突の速力で疾走中の伯林、漢堡間特急列車に乘つた通信員から右無線電話で通信を受取つた

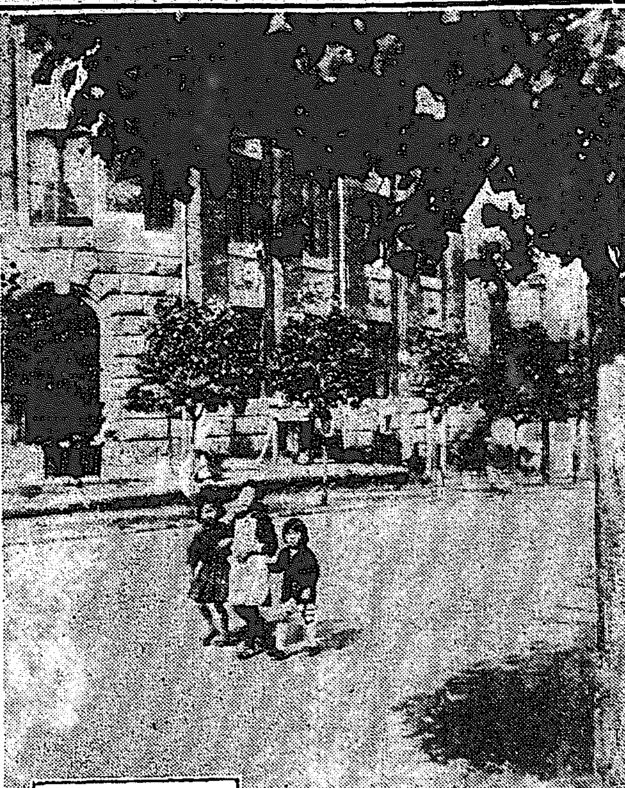

書さがり

破損した皇靈殿
新殿工事竣工

昨秋の大地震にて破損した宮中賢所皇靈殿新殿工事は十月竣工遷御式を行はるゝ豫定である(東京電報)

新年御歌 歌題發表
來月十日頃

明春の新年歌御會始の御題は例年の通り十一月十八日擧行の筈にて十月匆々御歌所寄人選者等召集せられ同所長は候選の課題三種を上奏し其内にて御裁可を仰ぎ決定の都合にて夫れと相前後して歌題は同月十日頃發表の筈にて始め寄人一名の任命が發表の筈であると(東京電報)

紙幣僞造犯人

金明善、李周容、徐永山等の支那紙幣僞造事件は三十日京城地方法院で公判開廷

日本で唯一冊の珍本を發見
浮世づくし

浮世繪の元祖菱川師宣作の「浮世づくし」と云ふ古本は稀代の珍本として帝國大學の圖書館に秘藏してあつたが昨年の大震災に燒失して終ひ最早永久に得られないとて關係者連は大いに悲觀してゐた處矢代博士が川越市圖書館に此の古本のあるのを發見した處博士は此古本は日本全國にたゞ一冊しか無いものであると云ふので坪內博士等の古版本刊行會に報告したところ同會では大學及び數日前川越に乘り込み錢を拂つて持ち歸つた同圖書館では無類の珍本と稱つて大喜びだが川越市長は「浮世づくし」は入間郡役所の山田郡長から委託されて保管してゐたもので郡長の父が夜店で買つたものだと云ふことであるこの外に同町は珍な書籍がある模樣で專門家に話して調査中である

美術院賞獲得者
永久に無鑑査出品

美術院では美術院賞獲得者に對して永久に無鑑査出品し得ることになつた(東京電報)

大演習審判官

今秋擧行せらるゝ特別大演習の統監部特務機關職員の內重なるもの左の如し(東京電報)

一、職線審判官第一班長 少將 木原 清
第二班長 中將 伊丹 松雄
第三班長 少將 坂部十寸穗
二、軍司令部審判官
甲軍 中將 渡邊 錠太郎
乙軍 中將 和田 龜治
三、師團司令部審判官 少將 川島 義之 外六名
四、特務機關長 少將 阿部 信行 以下部員十三名

三度優勝して全鮮に覇を鳴らす 仁川高女選手
本社主催 全鮮女學生庭球大會前記

三度優勝の榮位を贏ち得た仁川高等女學校は、正に折紙つきの全鮮女子庭球界の覇者である。明日の大會にも果して榮冠を保持し得るか否か、他の十一校を向ふに廻して其榮位を死守しなければならないので選手の意氣は凄じいものである。今回の出場選手は

川村 寺島 中野 太田
中林 中本 田口 齋藤
宮本

の五組で高峰は昨秋の大會に出場し內地遠征に於ても各地に奮戰して朝鮮女子庭球界の爲めに萬丈の氣を吐いたものである。右の中宮本選手は二年生の時から活動し百戰鍊磨の功を積んで居るので技倆は頗る熟し、身體は小柄だが打球は鋭く確實、試合中アガらず終始ニコ〳〵で大の愛嬌者である。昨年の大會には藤崎と組んで優勝戰まで殘つたが勝を兇禮に讓つた。寺島選手は二年生の時甲と組んで第二回の大會に優勝した龍將で、身長もあり力も強く、男に對しても ひけを取らない鬪の者である。最近は益々その選味を加へて來たので今回の試合には大いに活躍するであらう。中野選手は今春の陸上競技大會に高跳のレコードホルダーで各運動に長じ同校の花形である。太田選手は敏活なる動作と、強球を以て敵を御くことに於て一である。藤田選手は研究的に練習を續けて居た努力が休暇後メキメキと腕を上げて來た。その他の選手何れも意氣旺盛今大會の活躍こそ見ものである

期日 あすの始政記念日
場所 府內貞洞 京日コート(午前九時より)

第四回全鮮女學生庭球大會

參加學校十二校
出場組數五十六組
入場無料—男子入場謝絶
主催 京城日報社

間島野球大會

大阪朝日寄贈の優勝旗爭奪間島野球大會豫選試合は廿八日午前八時半より鈴木總領事の始球によつて市民グラウンドに催された天圖鐵軍對市民軍の試合は二九對二四にて市民軍優勝し本館軍對商館軍試合は一三アルファー對四にて本館軍勝つ此日の觀衆千次の日曜日は愈よ市民軍對本館軍の決勝戰とてファンの血を躍らすこと頻りである(間島特電)

獵友會の競獵
一日京仁沿線で

朝鮮獵友會では去る二十五日の決議に基づき來る一日京仁沿線にて競獵會を開催する出發は三十日午後一時半京城驛で午後七時四十分京城着列車に乘車し競獵の上一等から十等までの賞品を贈與する由で一圓

判檢事連が繪の稽古
木石ナンクワ會に日參して

◇人の運命を玩ぶ裁判官は謹嚴なるべきものであると言ふ職業上身を置く立場上、必然自然非に堅苦しい拘束と戒律の繩張りの下に或る程度迄世間から遠く離れた特殊の生活狀態に置かれて居るから兎角不粹化し頑になりがちなものだが交際つてみると左樣のこともない。と言ふのは

◇先頃迄京城地方法院內には高尚な趣味を選んで判檢事連が盛に畫筆に浮されたものだ。前の京城院長故城氏の如き老齡でも若い判官に劣らない技倆を以てすばらしい繪物を時々展覽會に出品したものであるが近頃はトント聞はなくなつた

◇その代りに畫筆に對する興味が非常な熱で雨後を閃かして居る覆審院長(地方)柳原檢事正、同平山檢事、吉村判事(覆審)等の各繪々が中心に院內の若い判事連が熱心に勉強して居る

◇畫道と言ふのは久保田天南氏が所謂る木石南畫會で晝休、五時で退廳を開き繪畫稽古まで熱心に研究して素晴らしい傑作を示したものであるそれから一年の今日同會では來月五日第二回の展覽會を開かうと言ふので各々は毎日夕食後大きな風呂敷包を脇に抱きこみ天南畫伯の宅に通ひつめて展覽會になつて力作して居る

◇堅苦しい不粹化された判官を趣味的方面から緩和するのも一興あらうが、何は兎もあれそのお蔭々が「木石南畫會」……木石ナンクワ會の中略として行せつせとナンクワ(軟化)を作興中だと言へば冷かし近來の見物には相違なからう

獄中の四人が奇拔な發明
審査を願出てるもの 全國刑務所から卅一件

最近帝國發明協會で催した全國工業所有權大會から建議した「囚人發明奬勵の件」に就て政府でも之を容れ本年七月司法省の刑務所に向け受刑者に發明考案を奬勵した處意外な考案者があつて本月廿四日までに司法省に通達して來た各種の發明考案數は三十二件もあつた、乃で之れが受刑者の發明考案を携へて帝國發明協會を訪ひて此の受刑者の考案に就て審査出願に就て色々と依賴打合せをして歸つたが、既に出願を申出た囚人の發明の最も多いのは三池刑務所で次いで廣島、奈良、宮城、千葉の刑務所からである。中に奇拔な發明としては三池刑務所の受刑者星出某から特許出願の家屋暖房器とか太陽光熱電力とか安全鋏と云ふのもあれば又帽子などもある、是等の考案に就て總務部員の手で出願價値があるか否かを審査して不備の點には注意を與へ出願の價値あるものには見本製作に要する費用も補助して考案者の權利を擁護してやることになつてゐる最近各刑務所で受刑者間に發明考案を志す者が殖えて來た、刑務所でも是等の受刑者には或る程度まで便宜を圖つてゐるから、近き將來に囚人から意外な發明が世に實用化されることもあるかも知れない

主義者の本部に學校器具を持込み
愈よ今夜から授業開始
勞働學院對建設社の家屋爭ひ

府內貞洞八四主義團體建設社に對する家屋明渡し事件の紛擾に關し勞働學院側では二十八日午前十一時、突然委員として同學院生徒十名を建設社に行き方々交渉したが頑として應ぜず爲めに學院側では豫定の積極的行動を執るべく其數名に先つて椅子、腰掛等をもち込み同て家屋の一部を占領し廿九日午後六時から同所で授業を開始する豫定であるが、一方また建設社の事務所其他の部分をも明渡せと強要してゐるが若し建設社が肯かぬとすれば韓一銀行と共に訴訟を提起して之れが解決をつけると敦圍いてゐる而して建設社側では之に對し家屋借受契約者たる京城府の未男建築を標榜し頻りに現狀維持を強調し張騒き紛爭を釀め

小品展覽會

多田毅三、竪山南風、小田觀螢氏等の同人組織の作品小品展覽會は既報の如く二十九日より本町釜山商館二階に於て開催第一日の廿九日には清水京城府尹、鍵山、井內、久保田、阿部氏等多數の觀覽者があり三十日も多數訪れる筈

下野校 斷然廢校
卒業證書賣買問題で

卒業證書を賣つた事件で醜聞を投げた府外新設里なる下野校は斷然廢校することに決し在校生徒七百名の處置に就き審議中である(東京電報)

德富氏宅に賊忍入る

東京府下大森新井宿德富蘇峰氏宅に廿八日夜賊忍び入り現金百九十圓と蘇峰筆の一幅を盜み取り逃走した(東京電報)

シャム皇帝新婚旅行
馬來半島へ

【新嘉坡發電】シャム皇帝、皇后兩陛下は宮內大臣、內務大臣、侍從等八十餘名を伴ひシャムの特別列車で二十五日朝九時半新嘉坡着二十九日迄新嘉坡に御滯在一日より十一日迄ペナンに御滯泊の豫定である右御旅行の目的は馬來半島鐵道落成と新婚旅行であると

巡查殺し
無期懲役

巡查殺として騷動を惹起して仕組まれ世人の耳目をひいた神戶市四番町小川松之助(二)が去る七月十七日曉勤務中を殺虜され追跡の大阪九條署巡查伊東音助を刺し殺した事件は二十九日大阪地方裁判所で無期懲役の判決あつた(大阪電報)

龍山へも救世軍

救世軍朝鮮本營では今回新に龍山方面に救世軍事業を開始することになり十月一日午後七時半より元町二丁目元町小學校內で救世軍司令官バルストラ少將指揮の下に開戰式を擧行すると

大逆犯人大助の公判
抽籤で傍聽許可

大逆犯人難波大助の公判は愈十月一日に開かれることになつた當日の公判は勿論秘密であるが特に官吏の若干と東京新聞通信社長及び總督府の中から十名の抽籤で傍聽を許されることになつた(東京電報)

首に懸賞
奉天軍の奬勵法

【奉天二十八日發電】奉天軍司令部は奉天軍の將卒激勵の目的で直隸派の曹錕氏の首一個を獲得した者には二十萬元を又首級を擧げたものには十萬元を與へ廳倚の階級を與ふ旨布告した

自轉車大會
四、五兩日擧行

京城輪友會主催の全鮮自轉車秋季大會は來月四五の兩日龍山練兵場で開催されるが出場選手の主なる者は嚴福童、洪鍾璇、金顯國、趙壽萬、許萬吉、金順九、西田當勝、勝又、太田、佐分利勉、高木武一、山崎五太郎(以上京城)韓昌吉作(元山)吉俊傑(平壤)朴承烈(沙里院)村島十郎(鐵原)韓俊興(開城)等で入場料は三十錢

手癖の惡い奴

府內敦義洞三の小杉秀次郎(二)は二十九日午後二時頃東大門外川山中の鍛冶場職工で作業中他の自轉車一臺(價格六十圓)及び婦人のレインコート(五十圓)等を擔つて逃げしたので被害者から東大門署に訴へ出た

日本女も男と同伴で米國に入國できる
シャトル大審院の新判例

【桑港二十七日發電】シャトル合衆國大審院は二十四日米國市民權ある支那人の訴訟に對し其支那から伴ひ來れる支那人婦人は米國に入國出來るとの判決を下した新移民法實施以來米國人でも外人婦人の同伴入國を許可されなかつた事に對し異根外の新判決である當然日本人にも適用される筈であるるワシントン州では更に大審院に上告するであらう

京都の古刹 建仁寺燒失
痴情の放火から

【京都電話】臨濟宗大本山建仁寺本堂客殿から廿九日朝八時半發火し本堂方丈約一千坪の寺內建物を全燒して十一時半鎭火した寶物は幸び無事なるを得たが損害は寺院の建物だけで約十萬圓に上り其他寺內には知名の士が借り間してゐるので其被害の損害のみにても莫大の額に達するであらう原因は同寺の座敷修繕者の尼僧と女子大學卒業者長谷川俊福(二)が同寺の小野澤岩と關係あり痴情の放火らしく所轄松原署で調べ中である(京都電報)

電話事務員遠足

京城中央電話局では明日の始政記念日を卜して本局、龍山、光化門三電話局女事務員約百五十人の休暇遠足を京仁沿線素砂方面に行ふ由

鮮女縊死

府內光化門通り一九 無職韓姓女(卅五)は精神に異狀を呈し二十七日午前一時半家人の隙に同家板間の梁に細紐を懸つて縊死を遂げた

映寫幕

▲千鳥鳴く夜(大正館)來る三十日より上映松竹下加茂超特作市川荒太郎、東愛子主演幕末維新の志士と名妓に絡まる戀愛悲曲栗島、五月、岩田共演『現代の女性』五卷武田春郎、小勝田正一主演『虎と龍』三桑浦田、英、押本、柴田共演『白蓮の家』五卷 ▲金色夜叉(喜樂館)二十九日より鈴木傳明(貫一)浦邊粂子(お宮)を主演とする高木永二、吉田豐作、千草香子、山本嘉一助演に係る幾多の新機軸を出したる斷腸消魂の映畫、パテーローリン映畫『禁酒國』ウイリアムソン映畫『海底の神秘』六卷日活京都撮影所松之助主演『築骨勇藏』六卷

米川樂器店
當店販賣の琴は製作に多大の注意をなして有ます故音律正確清元長唄本賞琴定價表無代進呈
京城本町二丁目(喜樂館横) 電本二八三六番

溫泉の太平樂郡
旅館 高砂屋
眺望!風景!誠意!に居心地よき高砂屋

北海ホテル
大食堂にて毎夜ロシア名物カバレー劇を開催
ロシアを解せんとせらるゝ御方は先づ當地へ御來遊願上候

贊化病院
京城明治町一丁目 電話二四〇番
內科 小兒科 入院隨意
醫學博士 寺 施療す

岩田病院 附屬沃度注射院

てんかん
子供のヒキツケは永年の病でもヒキツナル藥を試驗の爲無代
切手五錢送れ
救生館

最高滋養 補血強壯
フアロール

最新輸入せる美味甘味の營養劑也、其特長は各人が日々消耗せる營養を補充す、老若婦人子供と雖も服し安き藥り氣味なき強壯劑
各病院 諸大學 推薦
病後 病弱者 産前 産後 虛弱者に必用
約半月分 壹圓八拾錢
◎賣捌は各藥店 賣捌なき個所は直接注文あれ
試用瓶 特價提供 約五日分 送料共 七拾錢
輸入元 小西久兵衛 大阪道修町 振替大阪九一九番

「不思議な賣行」
一分間に三冊づゝ賣れる!
男女 生殖器圖解 全
◎コンナに好く賣れる本は日本にタツター一つしかありません!
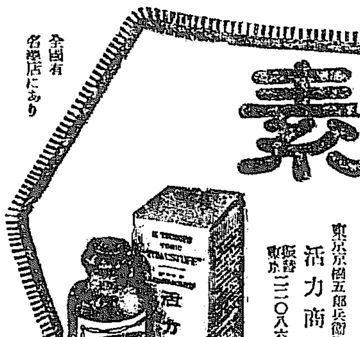
發賣所 三花山堂書院

りん病根治器の發明
專賣特許 最高名譽金牌受領
新療法研究所

坪井仙太郎博士發見
活力素
滋養強壯不老長壽
本品は人体生存上必要なる細胞中のプラスマ減損を補給し白血球の作用を補助する働きを有すこれを服用すれば常に人体を強壯ならしめ不老且長壽を保つ。
東京京橋五郎兵衛町五 活力商會
全國有名藥店にあり

交渉急速に進展せん
政府に機宜の處置を望むと
東京コール 二十九日
電車で負傷
氣象日報

毒の花 (84)

入江新八作　近藤紫雲畫

『あなたにさうお詫を仰しやられては全く困ります。だが、本當を云ふと、僕はみな子を手離したかなかつたんです。當前なら、僕が働いて、あの人を遊ばして置くのが順序なんですからね。遊ばして置かないまでも、僕が先づ働く所を見つけてからならよかつたのですね。あべこべにみな子に先を越されてしまつたので、すつかり僕はつまらなくなつてしまつたのです』

藤岡は打ち解けた調子で云つた

『そりや、何分だつて同じことぢや御座いませんか。あなたが、お勤めなすつたお留守をみな子さんが斯うして料理屋の二階に燻りほつちでゐらしつたら、矢張あなたの今の淋しい感情を味はなくちやならないでせう。同じことですわ』

『そりや、さうですね。でも、僕は、みな子のやうな、ホテルに住み込んで些とも顧らないといふやうなことはなかつたでせうからね。夕方になつて歸つて來れば、その淋しさも、忽ち忘れてしまふことが出來るでせう。淋しい／＼と思つてゐるところへ、ひよつくりと待つてる人が歸つて來るのだからね。嬉しいことでせう。みな子も、泊りつきりでなく、夜は歸つて來てくれるやうにすると好いと思ふのですが、併し、そんなことは出來ないでせう。兎に角、まあ仕方がありません。あの女が好きでやることですから』

『みな子さんも、あなたの如うに淋しがつてゐらつしやいますか？』

『どうですか。そりや、僕は知りません。恐らく、淋しいなんて考へる暇もなく、仕事をせつせとやつてゐるんでせう。あの女は、あゝ云つた仕事をする女ではないと僕は思つてゐたんですがあんなことをするのが好きだと見えますね』

『僕は、とても、あんな人ごみの中で働くことなんか出來ませんね』

『でもあなたは銀行の仕事を奥さんにお勸めになつたぢや御座いませんか。銀行の仕事だつて、人ごみの中で、せつせと働かなくちやならないのですよ』

『そりや、さうですとも、でも、そりや、仕方ありません。僕は、それは我慢するつもりだつたんです。所が、みな子は、今やつてる仕事を好んでやり出したでせう』

『あの方だつて好んで、おやりなすつたわけぢやないでせう。あなたのお爲をも思ひ、御自分のことをも思つて、積極的に奮鬪なすつてお出でなのですわ』

『さう思ふと、僕はいつそ、堪へられない氣がしますね。まだ詳しいお話はしませんが、あの人は一緒になつてから、あの人に一日も安易な氣持を與へたことはないのですよ。僕も、何か、やらなくちや、とても、斯うしてはゐられません。何か、しなくちや、淋しい丈けでも、堪へられませんよ』

『その事で、私伺つたのですわ』

『その事つて、何ですか』

『あなたにお願ひしたいといふことがその事なんですの……あなたは、今、何か働いて見たいお氣持なんですか』

『えゝ、さうです。何でも僕はやりますよ。車の後押でもやりたいやうな氣持ですよ』

『まあ、大變ですのね……』

S女史は笑はずにはゐられなかつた。

『本當に笑ひごとぢやなくなりましたよ。僕は、山寺のやうな所へ這入つて、もう全く現世を捨てた生活をみな子と一緒にしたいと思つてゐたんですが、あの人がそれを不賛成で、あんな活動を始めたんで、すつかりまた僕自身の氣持をウオルドリーなものにしてしまひました。もう山寺なんかに燻りで居やうとしてゐる氣なんかありません。何でもやりますよ。何か、仕事があるのですか』

『お氣に入るか、どうか、分りませんが、丁度、好いと思ふところがあるんですわ』

S女史はさう云つて、徐ろに鷹巳氏の話を初めたのだつた。

京日文苑 投稿歡迎

短歌　題『糸』尾上柴舟選
俳句　題『秋雜詠』內藤鳴雪選
川柳　題『玄關』井上劍花坊選
締切　九月三十日（各題共）
賞金　天一圓、地一圓、人半圓
注意　一題一人三句、各題別紙ノ用紙葉書、雅號住所明記、京城日報社『京日文苑』宛の事
其他各地會報歡迎

川柳　井上劍花坊選

題『化粧』——三——
○惜し氣無く素肌を脫ぐ化粧室　永樂町　二葉里
○今人の化粧に母は油斷せず　群山　博坊
○お化粧を待つてる間茶を出され　黃金町　アホ鳥
○化粧立ちばかりで勝負呆氣無し　龍山　十の字
○酒の座を外づして顏を直してる　平壤　如月
○思ひ切り汗が拭けない化粧榮え　仁川　柳葉子
○今更に化粧を凝らす姥櫻　貨幣洞　晃水
○お化粧が濟む頃出前提げて來る　並二洞　好意知
○身仕度が出來て良人を呼びにやり　永樂町　閑々子
○切腹の型で化粧の刷毛を持ち　京城　千鳥
○歪む程張手をくらふ化粧立　龍山　八角
兄嫁も出てお化粧へ何か云ひ　仙山　霄源

しぶ茶川柳社臨時會

宿題『貸』　五選

二點
聽き番見貸はチビリ／＼飲み　赤鳥
高貴藥お醫者勿體さう盛り　花節
貸賃車に降りて皆な拜まれる　寶六
世帯は祖父の代から同じ村　寅原
榮の轍が上る貸賃宝　茶人
貸婦人と私の裏は部坐かき　是加良
保險金死んだ姑を貸とがり　寶月
貸錢は何んとなれば腹を立て　和泉守

三點
高利貸紙一枚を貸重かり　大洋子

四點
瓦かけ掘つて學者は貸がり　花節
今一つ荷札が殖える貸重品　天祐子
沸騰の議論貸賃席も立ち　二葉里
貸婦人を氣取つて渡す車賃　端羅漢

五點
掃除夫は腰掛けて見る貸賃席　二葉里
貸賃車の隅に執事は大欠伸　是加良
貸婦人と思はせて萬引巧み也　歌之助

十點
貸名受與は歐羅多の笑ひ　端羅漢

吾等の川柳　第一回

（川柳七味會同人）
貸家札下駄で蟲を踏んで來る　吹竹
飛行機の橫切つてゆく蛍の月　沈澱子
岡惚れと知らず廊下の月へ呼び
すき燒屋へ泼の跳ねた跡　鷗尾
蟲數だけきいて見る貸屋札
月見まで二ア人滿たされず　巷頭子
投節や月夜の町を醉つて行き
子の多い長屋聞かされる
蟲替迫られもせず聞えてる　黑ン坊
蟲から跳ねの小供抱へ出し
花架に蟲が重い大掃除　歸の人
雜巾の米を噛蟲吸つちまひ
船に出て月へ二人は背を向ける　侑助
お互に探り合つてる月の緣
高點者　八坂歸の人

鷄六會例會

鷄六會では來る一日午後七時より市內黃金町二丁目武德館で十月俳句例會を開催すべく一般俳人の出席を勸誘してゐる

秋季川柳大會

日時　十月五日（第壹日曜日）午後一時開篇
所　龍山漢江通り石田料理店（鐵道病院停留所下車）
宿題　『連』（詠込み三句吐五選）△締切十月三日最終便着讀守△賞品高點句へ京日銀牌、以下三等迄、△投句＝龍山漢江通一ノ島田赤馬宛
席題　當日發表（特選又は共選）
賞品　一等へ銀カップ以下反物其他、二十等迄
　　　京日銀牌、其他寄贈品
會費　金壹圓（茶菓夕食を呈す）
主催　しぶ茶川柳社
後援　京城日報社

汽車待つ間（九、二三）

朱安專賣局俱樂部にて

秋の灯に動ぶる心碧澄成る　棵苷
稻刈つて白き水なる蝗かな　栗苷
妻の爲秋の燈下に縫ひ待てり　宏堂
蝗踏ふ跡の細さを歩きけり　左入
畦道の轉まで蹈くばつた蝗哉　休山
草鞋ばきの女に逢へる蝗哉
はたく／＼路に掛ける碑一株　碧蕉子
乾きる紙石の上の蝗かな　稻香
壁に掛さし花大まかや秋灯　小晉茶
屆の蝗草に鬱りて居たり鳥　耕牛
秋の灯の机に兎るや鳥の容　
遠えがての暖ある廊下秋灯　有年
道歩ぶ前へ前へと飛ぶ蝗
容去りしあとの寂間や秋灯　晉茶
弄流を皺りしが蝗流失す
蓄音機サックのまゝや秋灯
風凪いで暮色まつたく秋灯
檐翅や変むに生きて古蝗
秋の灯に立蹲し讀む手紙哉
堂よりの草花親し秋灯
はたく／＼如くおさへ鳥

新刊紹介

▲童謡（第六輯）童謡及び童謡遊戲に關する最も內容の豐富充實せる機關誌で本號には瑤穗幼稚園の一日童謡研究部報等の美麗な寫眞版をはじめ樂譜には弘田龍太郎氏曲『赤い帽子黑い帽子、青い帽子』葛川信氏曲『玩具の舟』本居長世氏曲『入賞船』等あり童謡舞踊『お人形の夢』（振付黃寶龍美氏）童謡遊戯『入賞船』（振付印牧すゑを氏）童謡舞踊『お星樣』、振付久保富次郎氏）兒童劇『小坊主と狼』童謡の心持を現す切紙細工（手工）教育用として見たる詩的作品の研究其他童謡に關する研究並に作品を滿載す（價四十錢東京小石川區宮下町三六日本童謡協會）

讀者らん

▲大正三四年頃龍山に參加した軍人に對しては大正三年乃至九年の戰役從軍記念の從軍記章は授與せられざるものなるや（瑞興聞晃生）▲記念品の授與されたるものは記章授與所に遷されて居りし由寄木又は七歳の御子樣（秋山生）▲三百現住地知りたし（秋山生）▲高等學生ですが御子樣の勉強の相手をしたしこちらから出掛けます（龍山漢江通り日本基督教會內大塚生）▲旭町明治町大平町附近で小學六年程度のものに中學受驗の數學を指導して下さる方がありますまいか（長谷川町朝鮮ホテル吉田紹次）▲所持の植物に松花堂時代の草木の花の彩色譜ありますが（落款照雲とあり）色々人にも尋ねますけれども何時の人か又別名あるか知れませぬが教へて下さいませぬか（御導生）▲中學程度の國語のみの講義錄は何處の雜誌で發行しますか車輪師I生▲仁川○松氏の取れる店員採用方法は人道を無視し我等を侮辱するもの也と云ふ氏の反省と希望者の注意を（H生）▲女學校一二年の方を家族的に世話します詳細は本欄係へ（教育家の妻）▲北五暗礁の野球場物に公用に使用すべき東洋第一部の自動車にて來觀した高級將校三名あり公私混淆する勿れ（龍山會一靜子）

登記公告

[illegible]

商業登記公告

[illegible]

京城地方法院

商業登記公告

[illegible]

群山支廳

商業登記公告

[illegible]

平壤地方法院

法人登記公告

[illegible]

順川出張所

商業登記公告

[illegible]

鐵原支廳

商業登記公告

[illegible]

平壤地方法院

商業登記公告

[illegible]

平壤地方法院

法人登記公告

[illegible]

抱川出張所

商業登記公告

[illegible]

平壤地方法院

商業登記公告

[illegible]

群山支廳

法人登記公告

[illegible]

裡里出張所

法人登記公告

[illegible]

井邑支廳

龍山劍道大會

龍山元町龍山武德館では二十八日午前十時より秋季劍道大會を擧行し[illegible]

▲有段者試合 [illegible]

善商對龍中陸上競技會

[illegible]
1 100米（善二 龍九）1田中（龍）二二秒2長島（同）
1 八〇〇米（善九 龍二）1陳（善）2山田（同）
[illegible]

絶對に內地酒に優る金千代！

▲九月二十六日開催の平壤酒類品評會に優等受賞

▲同市中販賣酒審査會に內地有名酒を悉く拔いて第一等に入選す

清酒　金千代　冷卸【昨冬造つた純古酒】賣出し

釀造元　齋藤酒造合名會社

サクラ正宗

山邑酒造株式會社　京城支店

簡單に美しくなれる

丸善化粧品部

カガシクリーム

醇良清酒

キクマツ

品質本位

平壤　松岡酒造場

驚クベキ特效藥　酸素丸

腎臟病、心臟病、神經衰弱、ヒステリー、子宮病、血の道、月經不調、糖尿病、卵巢の病、丸の病、慢性痳病、慢性消渴、尿道狹窄、月經時の疼痛、下腹部の硬塊、常習的頭痛、常習的肩の凝り、眩暈又は便秘、産後の諸病、貧血、衰弱、腰痛、冷姿、不姙症、胃又は腸の病、バセドー氏病

酸素丸本舖　南滿洲本溪湖　中西亮　振替大連三四五三番

獨逸コンテッサーネテルカメラ

各種連月入荷致居候間詳細は御照會願上候（定價表贈呈）

カールツァイス、エルネマン、ゲルツ、イカ、アクファ其他の寫眞機、鏡玉及諸材料在庫品豐富に取揃へ居候何卒御用命被成下度御願申上候

寫眞機及各種材料　輸出入商

奉天浪速通六　木村洋行　電話長一三三四番　一五四五番　振替大連三六〇三番

奉天城內鼓樓南　木村洋行分行

支店＝大連・哈爾賓

京城太平通一丁目　發行所　合資會社京城日報社